濱江日報

編輯人 趙狄鴻　印刷人 呂仲三　發行所 印刷所 濱江日報社 警車街九號
本報價目 零售每份八分 每月一元四角 外埠酌加郵費

要聞 第二版

爪哇島敵空軍基地擊滅戰 日陸鷲之赫赫戰果

(〇〇基地廿五日發國通)我陸軍航空部隊、二十四日敢行第六次及第七次爪哇島航空基地擊滅戰、擊墜破敵機六十八機、與敵空軍以致命的打擊、當日午前十時半、戰爆連合部隊、攻擊萬隆西飛行場、爆擊部隊、使超大型一、大型一、小型三發火、更擊破超大型一、大型五、小型十三、戰鬥部隊擊墜敵戰型機五架(內不確實者一架)、繼之於十時四十九分、他戰爆連合部隊、攻擊卡里加飛行場、依低空爆擊、致地上放置之大型七、小型三發火、大型十、小型五破壞、於第一次之攻擊上、計破壞敵五十五架、午後五時、〇〇、〇〇之戰爆連合部隊、攻擊巴達維亞、井里飛行場、致敵大型二、小型三、及格納庫發火、小型九爆破、戰鬥機部隊、於柏丁索爾古西北方面、與敵十機交戰、擊墜十一隻、又同時刻〇〇、〇〇之戰爆連合部隊、攻擊巴達維亞水上飛行場、爆擊部隊、對輕巡洋艦、一二三、〇〇〇噸級船舶、與以命中彈、戰鬥機部隊、於巴鄰旁上空、與敵機交戰、歸途中更擊墜四發及雙發飛行艇各一機、於第二次攻擊上、合計擊滅十三機、此外、於當日午後八時十七分、更擊墜來襲〇〇基地之二機中之一機、又擊墜飛來巴鄰旁上空之大型機一架、

『大東亞戰爭寫眞』日本潛水艦砲擊美本土（海軍省撮影，許可濟第五七一號）

如此勇士如此魚雷！ 方始能擧如此戰果！

〇〇艦長作戰之手記

【〇〇基地廿五日】以廣闊水域爲舞台，縱橫活躍，我潛水艦作戰，直搗敵陣營，襲擊敵輸送線，擧有赫赫戰果。此幕內，艦長以下乘員之間，實秘有言語難宣之勞苦也。捧魚雷及酒的乘員，於高熱之中，亦與平時無異，繼續工作。機關部員，於潛水艦內，以不屈精神，伴其個人之肉體，茲由已入基地之潛水艦長，獲得其所記戰之一部行動之手記，向銃後國民傳述，想爲讀者所欲聞者也。〇月〇日，以南十字星爲目標，潛艦首指向前進，暗夜中南下。海中靜寂幾如航行於油海中。午前二時頃，由〇艦接得敵潛水艦北上之詳報，判斷結果，與我艦當午前五時頃，遭遇之機會乃至濃厚。於是巡視嚴密，悉抱一發制敵之念。對於兵器，皆行戰鬥準備完了。然竟未發見敵蹤，嗣接其附近敵飛行機終日哨戒之情報。於是決意潛航，以突破之，先充分換氣，使艦內空氣清淨。潛艇前，機關長來艦橋報告，冷却機狀態不良，使用不可能之意。酷熱之南海，作戰行動中，此種故障，實屬不幸。然勢須戰鬥，雖爲焦熱地獄之潛航，而此戰場中，轉即終焉。二時間，三時間，艦內溫度及濕度陸續上昇。乘員之裸體休憩者，靜寂無聲，苦耐發汗及炭酸氣放散中。午後〇時，士官室溫度三十八度，濕度九十度，電機室達四十度以上。〇月〇日敵軍艦發現，報乘員，士氣大振。雖皆相當疲勞，但悉抱殺〇之志。各艦部，潛航繼續，午後〇時士官室溫度突破四十度，達九十五度，刻刻汗流停揮，時時由令所聞及「敵人發現否」之[illegible]，悉皆喜興敵一遇，一沉之，同抱此希望。舌熱，反無所覺。一報「尚未發現」之報，心，反爲所苦，可察知[illegible]下心理。無不願既早一展身手。〇月〇日[illegible]向〇〇島之偵察攻擊，共日濃霧襲來，視界不良，午前八時半得有艦首噴出煤烟，[illegible]員報告，謂共漸次近[illegible]，於是判明有向同航路之大型敵船，於〇〇島入港[illegible]即移於追擊[illegible]後，艇又有[illegible]，咫尺莫辨，立即[illegible]移於水上追擊。敵現隱密向之近接，[illegible]明，且判明爲英國[illegible]總易潛艦機關之一[illegible]武裝貨物船。十時三[illegible]分，待望之，魚雷[illegible]下，乘員全部皆大[illegible]，士氣高昂，可謂尤[illegible]長之初陣。首向標的[illegible]之首發魚雷潛望鏡[illegible]中。但已[illegible]滿池汗。但則極爲平[illegible]經毫無錯誤後，十時[illegible]八分，乃向敵船，以[illegible]〇米而接近，十分[illegible]，久經之努力一擊[illegible]下，發射魚雷一個。[illegible]向目標疾走，五秒[illegible]十秒，乘組員傾耳[illegible]音。噫，該艦命中，爆音，終於發生矣。於是乘員之欣喜，發射員之雀躍，水雷長眼中之淚水盈睫，高叫「艦長！多謝！」聲聲此起。艦長亦對衆道勞，如此精神，如此魚雷，方擧如此戰果。與爆音同時，使潛望鏡向上望來，水柱船橋，倫奕橋桿，指久第隱蔽，漸漸右傾，但未能見及其同時沉沒。敵悉降小船而逃亡。以對之加以砲擊將其擊沉，於是急速下令砲戰，砲術長如下身躍，身臨水浸，甲板上，開始砲擊戰。十一時二十七分商船全設水中，此際由陸上砲台，受有砲擊彈飛來極近。但潛水艦不便與陸上砲台戰鬥之物，故止於砲戰，急速潛航，於此收穫下，全員又移於據敵行動矣云。

敵航空母艦大破沉沒

日海軍航空隊攻擊敵艦隊

地點在新幾內亞島東北海上

(東京二十六日發國通電)大本營發表(二月二十六日午後四時四十五分)帝國海軍航空部隊、於新幾內亞島東北數百海里之洋上、發現有航空母艦之有力敵部隊、當即飛至敵上空、與其戰鬥機羣、演成壯烈之空戰、其他一隊、大破其航空母艦、而使其發火、且與其他軍艦以大損害、(註)由該航空母艦之被害狀況、推知已經沉沒矣、

擊退敵P四〇戰鬥機

日陸鷲偵察機之赫赫戰果

【菲島前線〇〇二十六日發國通】:以偵察機與敵素誇之P四〇型戰鬥機，演出堂堂空中戰，將其擊退之我陸鷲部隊殊勳評情如次：帶有巴坦半島敵陣地偵察重要任務之柳瀨部隊若林省中尉，編島貞雄曹長兩勇士，二十五日由拂奇夫山東方，沿海岸綫，當飛達歐里歐里上空之際，行見南方之里邁飛行場之砂塵上騰，當即認爲敵機，加以警戒中，由海岸方面遣入，飛行場上空，瞬間，若林中尉洋況由飛行場上空，旋回上昇而來之敵機形姿。蓋敵認我等係偵察機，故敵P四〇型機乃利用利快速前來挑戰。若林機等即憤起弔轉機首以急降下襲敵，敵機竟巧妙脫走。上昇若林機立即上追，敵機又突進返向下方，仍不捨相追。於是，偵察機與戰鬥機各演出單人獨馬死鬥，此光景於敵陣上空展開矣。鬥志旺盛之若林機，射擊不息，愈戰愈勇，終於戰勝。敵機終於辟易擬被轉機頭遁走。仍不捨尾追，直抵二百米之低空，但因地上砲火猛烈，敵機已隔射程外無已，此次攻擊告息，悠悠果其敵狀偵察任務飛還，時與我偵察機[illegible]空中戰迷遁，P四〇姿，實覺其貧弱可憫云云。

擊斃趙尚志匪經過

治安部警務司當局發表

【新京廿五日國通】建國以來，以反滿抗日爲號召，糾合不逞之徒，以爲根據，擾亂國內治安之北滿共產匪首趙尚志，業於十二月二日午前三時，於三江省鶴立縣被三江省警務廳討伐隊擊斃矣。對此，治安部警務司，於二月二十五日午後五時，發表如左：

自建國以來，蟠踞於北滿，號召反滿抗日稱讓兇惡之共產匪首趙尚志，一時曾避免我討伐隊之銳鋒，遁逃於國外。最近因時局之進展，爲從事國內治安擾亂謀報謀略工作，暗中潛入。預先偵知之三江省警務廳，逐行精密銳意之追求，終於二月十二日午前三時，在該省鶴立縣被擊斃矣。

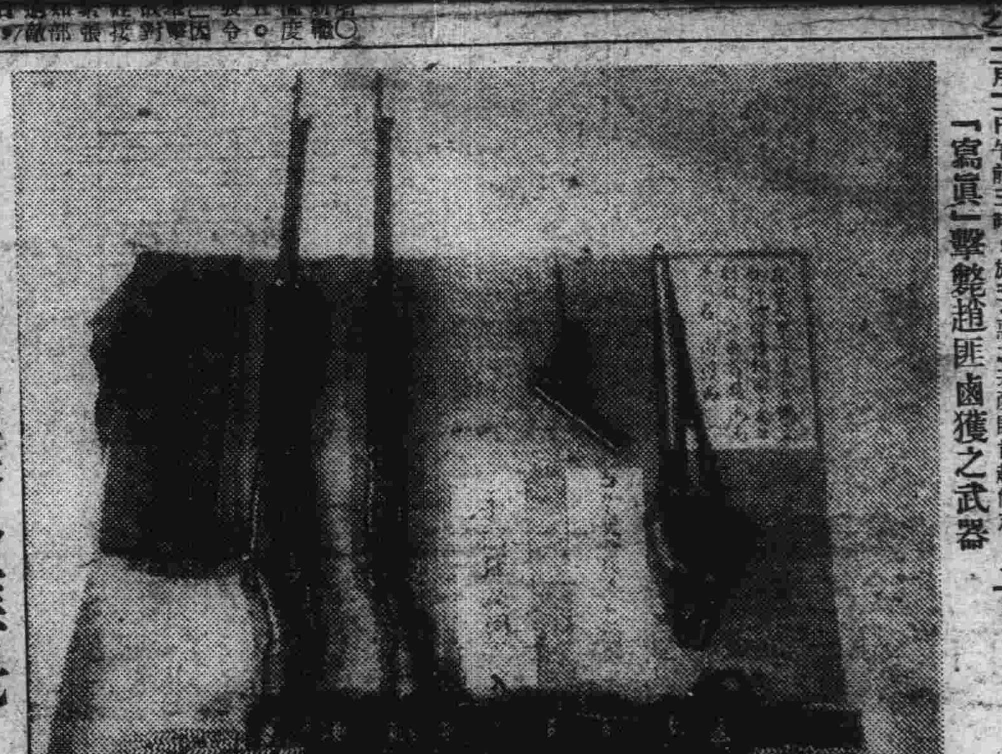

「寫眞」擊斃趙匪鹵獲之武器

國內殘存謀略匪魁至茲業已完全肅清

谷口警務司長談話

【新京廿五日國通】關於北滿共匪之巨魁趙尚志，本月十二日於三江省鶴立縣下，被警察擊斃一事，治安部谷口警務司長，發表如左之談話：

建國以來，幸於日滿軍警協力之下，努力治安之肅正，確保，結果到達如今日之根據，而造國隆昌之基礎。但於一時潛避之地，今尚依然有殘匪之跳梁，警察爲期建國十年之今日，國內匪團全滅，再三奮鬥，乃如本日所發表，三江省警察將北滿謀略匪之巨魁趙尚志擊斃。並於南滿，前又將通化省唯一之殘存匪團[illegible]五營之一擧全滅。又於安東省，黑河省地域，對有力之謀略匪團，予以大打擊等擧揚報[illegible]，此乃邦家之興，淚[illegible]然而對於此間從事此等討伐，其殉職之幾多犧牲者，衷心深表哀悼及感謝之意，而永不弗忘。夫東亞戰下，守護北方，愈加强化，乃爲必要。當此之時，爲確保國內治安之安定，尚望全國警察官，更加一層決意，對於重責之完遂，期無遺憾爲盼。

趙匪業已惡貫滿盈

天網恢恢終被擊斃

【新京二十五日國通】被三江省警察隊擊斃之國內殘存匪之最後之元兇趙尚志，生於宣統元年，原籍錦州省朝陽縣，民國十五年加入國民黨，畢業黃浦軍官學校。國共分裂後，轉入共產黨，受中共短期訓練完畢，同時即被派至滿洲，由建國二年前，即行入滿爲赤化滿洲，而活躍，指導赤化分子，滿洲事變後，先於濱江省巴彥縣，親自組織紅軍第三十六軍，掀動反抗之氣勢，但不久即被殲滅，於是即隱身遁入潛伏哈爾濱市道外。其後一時，曾充朝陽匪團參謀長，又以濱江省珠河地方爲中心，著手組織赤化遊擊隊，糾合附近不良份子，康德元年九月，於其指導下，編成赤色東北反日聯合軍，任總指揮。共匪東北人民革命第三軍，自任軍長。由此勢力漸次增大，遂成爲一反滿抗日赤化策謀之有力匪首，以珠河，延壽地方爲根據地，指揮該縣，王惠童，張遠蔚等部下，合計兵力二千餘，大施暴威偽，致使國民不勝怨恨。其間因日滿軍警，不斷討伐，結果，其勢力亦隨之逐漸消滅，後因於根據地，難於蟠踞，遂移動於三江省湯原縣，康德五年因三江地區肅清工作之進展，遂無蟠踞國內之餘地。趙因之於同年末逃避國外，一時消息杳然，但被於北滿，具有深甚之潛在勢力，始終與反滿抗日運動，不能離却。當康德六月，「諾門汗事件」之際，彼又操縱抗日聯合軍系之國內殘存匪團，對我國之後方，實行擾亂。最近尚以東北抗日聯合軍第二路軍責任者而暗躍。去年末因時局之進展，身帶特殊使命暗入滿洲，被知彼出現於三江省方面之三江省警察隊，爲加以逮捕計，當即密佈周到之諜報網，銳意搜索。二月十一日夜，接得出現於三江省鶴立縣梧桐河附近之情報，該地警備隊穴澤警長以下〇〇名隊員，及便服勤務員若干名，黑夜冒白雪，勇躍出動，翌十二日午前三時，潛伏山中一小屋，乘其不備中之匪人趙尚志等不意，展開包圍激戰結果，遂將匪首趙尚志擊斃矣。

本報募集報差
本社現擬募集報差數名，須自備自行車，如有願就者，可於每日十二時至午後四時間，來本社營業局接洽。
濱江日報社啓

緊要聲明
敬啓者，敝號經理人仲實海因有高就，已於本年二月十三號正式解職出號，所遺經理一席經股東議決選任王鼎文爲經理人，關於敝號內外一切事宜概由王鼎文負責，照常營業。至於仲實海自聲明出號日起，嗣後其本人在外行動及一切債務與敝號概無關係，恐未週知，謹此聲明。
康德九年二月二十三日　道外純化街門牌五十六號

聲明作廢
啓者，敝人所有之三七六號吉增升船前由哈爾濱航務局頒得七六三號小型船舶河川航運業者許可證書，於康德八年九月間於航行中不慎遺失，除呈請補發外，特此登報聲明作廢。
敝人程地東啓

緊要聲明
啓者，茲因敝號職員劉長永因有他就，於本年二月二十四日情願辭職，當即清算，向後該人在外一切交際往來，敝號概不負責，特此聲明。
哈爾濱道外大保定街八號大成機器鐵工廠啓

△請看介紹數學名家
尹先生非同別者，眞有經驗實學，新法另有寄功，是命之相，果能指定方針，破除迷徑，已往未來，話語不空，句句應言，不愧特號靈仙，請君欲問前途，一問方知不謬前驗矣。
▲介紹人 胡潤澤 郭際唐
▲哈市道外富錦頭道街 王麻子對過
尹靈仙卦舘

新城工程師事務所
辦理 土木建築設計製圖鑑定監督委託許可
時間 午前九時至午后四時 午后六時至八時
地址 道裡新城大街一四七號(中國五道街)
電話 五二一五九番

村琦醫院
各科診療，均有專門大夫。
住院隨意，備有各等病室。
診時 午前十時至一時，午後四時至七時，星期日只限午前。
院址 哈爾濱道外正陽北四道街

新華樓飯店
屋內刷新 喜壽宴會 禮堂寬闊
包辦酒席 隨意便酌 招待殷勤
道裡新城大街 電話賬房 二九九四・五八二三

首善醫院
愛克斯光照像
透視治療
院址南崗龍江街北頭
電話：七六〇五

成蔭李師醫
敬告
電話九六四〇番
哈市道外南七道街五號
備有愛克斯光照片診察
治療齒科各病症及鑲牙
按診時早晨十點一午後三點六止
診休日期星

要聞第二版

建國精神作興週間開幕
廿六日起全滿各地實施
軍事援護週間同日舉行

【新京二十六日發國通電】於建國十周年篇章全滿國民之歡喜，爲於大東亞戰下再加吟味，朗建國精神之理念愈加喚起，其十周年上半期之最大行事「建國精神作興週間」以三月一日建國節爲中心，由今日二十六日起於全滿實施，一方爲向北邊守護之國防第一線之日滿將兵表示感謝，「軍事援護強調週間」之日同時開幕，此二週間並行實施，更生出新之意義。建國精神作興週間行事首爲各種講演會，繼以建國節祝典孝子節婦，表彰式，青年大會，慶祝市民大會，建國回想座談會等事，用使各地回想及十年前之經過暨將來之覺悟，軍援強調週間於各種會合上，舉行感謝默禱之勵行，軍人遺家族之慰問向前線之感謝等，亦極充滿赤誠，用於此一週間，盡量發揮。再國都作興週間一般行事外，由二十八日午後七時起於記念公會堂舉行建國序曲之發表演奏會，用爲十週年增加異彩，街頭宣傳隊，進出強調週間，爲期國都市民之軍人援護神之振作徹底，故軍人精護之夕，家族生活支援，援問，感謝祈禱祭等，諸般盛大行事，逐次舉行云云。

盟邦慶祝滿洲建國十周年
祝祭典行事決定

【東京廿六日國通電】盟邦日本爲達迎我國三月一日光輝之建國十周年，而以東條首相爲總裁，組織「滿洲建國十周年慶祝會」，該會爲祝滿洲建國當時，並祝福共洋洋之前途起見，會發表將於三月一日之建國節，舉行慶祝行事，且二十四日在學士會館，經東條總裁以下臨席之下，舉行「滿洲建國十周年慶祝會第三回委員會」，審議結果，決定自三月一日至九月末日，其間舉行祝祭典慶祝行事，及事業如左：

一，祝祭典

一，滿洲建國節祝典，三月一日於日京舉行「建國節式典」「祝賀午餐會」及「建國節之夕」，以外全國舉行祝賀式典，並祝賀行事。

二，滿洲建國十周年慶祝式典，日本承認滿洲國獨立之九月十五日，在東京及該會支部所在地舉行祝式典。

三，建國功勞者合同慰靈祭，爲追悼滿洲建國以來於現地戰歿之皇軍，及滿洲國將兵，並官民殉職者之英靈起見，決以五月三十日之忠靈廟春季大祭日爲期，在東京舉行合同慰靈祭。

二，慶祝行事及事業

一，派建國功勞者遺兒來我國，預參加五月十五日擬在新京舉行之式典起見，決派建國功勞者之子弟，自各府縣選拔二名來滿，使參拜建國神廟及建國忠靈廟，且視察戰跡及開拓地。

二，慶祝留日東亞學生大會，東亞共榮圈各國之留日學生，於一定之時期召集於東京，其間加入日本學生，舉辦學生大會，以資慶祝，藉期親善之益加鞏固。

三，記念出版，出版以滿洲建國之由來及理想爲內容之小說，及助長滿洲開拓之著作。

四，講演會，自三月一日起至九月末日，日全國各地舉行講演會，以謀深刻的認識。

五，滿洲展覽會，在日全國各地舉開。

六，美術展覽會，託帝國美術院會員三十氏從事製作，四月中旬在帝室博物館，舉行內示展，九月在新京，奉天等處舉開，又作品寄附於滿洲國政府。

七，滿洲國之國寶及美術品，以適當之時期，在東京帝室博物館舉行，以供一般之觀覽。

八，日滿小國民書法，圖書展覽會在東京及新京舉開，會期未定。

九，音樂使節派遣，自九月末迄十月，派東京音樂學校職員及生徒來滿，行實地演奏。

十，滿洲國劇舉開之東亞競技會，（八月）日滿交驩式道大會，（時期未定）東亞操觚者大會，（同）東亞教育者大會，（同）及東亞厚生大會，（同）等各種大會，均派代表參加云。

恩賜財團普仁資金
第二回創立準備大會

【新京二十六日發電】於去六日之萬壽節，畏蒙皇帝陛下，御下賜育英事業並賑恤救濟及其他之社會事業資金之御內帑金。爲此特將恩賜財團普仁資金，決定創設於民生部。通來成立委員會，作成定款，役員之銓衡等，諸般之設立準備，皆在進行中。二十六日午前十時，在民生部大臣室，由谷大臣以下各委員出席，開第二回設立委員會。審議之結果，議定於來三月一日之建國節當日，午後二時半民生部講堂，舉行創立式。此恩賜財團普仁資金，張國務總理爲總裁，谷民生部大臣爲會長，鹿兒島宮內府次長爲副會長，熙宮內府大臣，武部總務長官，直木，孫，滿原各參議，巴興安局總裁，井上大同學院長，作田建大副總長，三宅協和會中央本部長，張海鵬將軍爲顧問理事長，由厚生，末田教育兩司長爲常務理事。本年度之事業計畫，大體如左

△獎學資金之給與或貸與

對建國功勞者之子弟，及認爲無就學之資，將來有爲之人材，行學資之給與或貸與

△對社會事業團體交付事業獎勵金。

△社會事業，旅貸之設置獎勵。

△罹災者之救濟又明年度以降與收入財源相俟，事業計畫內容，將更一段強化。一般育英事業及他之國家文化建設上，特有貢獻之科學的專修，給與研究費，或貸與之。同時亦有社會事業低利資金之融通社會事業及育英事業功勞者之表彰計劃云。

經濟事犯有增無減
取締當局仍須努力

【新京二十六日國通電】據新京檢查廳發表稱：今春以來，違反統制經濟事犯，頗益增加之勢，較比客年有增無減，當此決戰體制下，如要完遂聖戰，須由打倒自由主義經濟作起，此際竟發生如此現象，誠屬遺憾，究其原因不外一般國民，以爲違背經統制法，乃爲交易上之錯誤，而視爲當事之故，其次即販賣者非常機警，購買者因求之不得，甘願出以高價，並聯絡緊密所及，同時取締當局因經濟犯出沒無常，久則成爲習慣而致疏忽，亦有相當關係，但無論如何，取締如何徹底，而民衆不知自肅自戒，公然違法，亦莫可奈何，奈統制經濟法，乃對商家所下之總動員令，深望國民認識統制之眞義，勿做發財之迷夢，一齊奮起協力國策，完遂聖戰才可云。

湯沼內相
訪首相要談

【東京二十六日國通電】湯沼內相，二十五日午後五時十五分，訪問首相官邸，與東條首相，實行要談云。

】，於國都總會本部，招全國分會長出席舉行十週年紀念式典，及時局講演會，共第一日之二十六日午前十時，會長金誠澤以下，各役員地方分會長參會下，遺師多數出席舉行本局講演會。嗣後連日開講演會，新禱大會，懇談會，三月一日之建國節當日舉行記念式典。

傳揚滿洲建國大義
力謀青年會運動之發展
奉天省各市縣聯日程決定

【奉天二十六日國通電】大東亞征戰下，宣明政府信念之臨時各聯。奉天省下各市縣聯協和會事務長會議席上，決定日程如左：本年之市縣聯於盟邦日本聖戰下，慢重點於北邊之鎖護及建國十年皇道滿洲國大義之傳揚，並期望青年會員，力謀會運動之發展，由青年自興部員中選出代表，形成溌剌之市縣聯，其日程如左：（會期皆爲三日間）

四月一日，鐵嶺市
〃五日，鐵嶺縣
〃八日，法庫縣
〃〃，營口市
〃九日，蓋平縣
〃十二日，開城縣
〃〃，遼中縣
〃十五日，撫順市
〃〃，興京縣
〃十六日，鞍山市
〃十八日，清原縣
〃〃，撫順縣
〃二十日，復縣
〃廿一日，奉天市
〃廿二日，遼陽市
〃廿三日，瀋陽縣
〃廿五日，遼陽縣
〃〃，本溪市
〃廿八日，本溪縣

滿洲道教總會
二十周年紀念行事

【新京二十六日國通電】爲慶祝決戰體制下建國十周年之佳年，感謝建國先聖，並擬利用宗教的信仰，而使昂揚建國精神及徹底渙發時局詔書，聖旨，滿洲國道教會決定自二十六日至三月四日之一週間

戰捷慶祝首都青年大會
各鄰組商店青年千餘名參加

【新京二十六日國通電】協和會首都本部，於慶祝建國節行事中，特於二十五日午後六時半，在協和會館舉行戰捷慶祝首都青年大會。計有各鄰組商店參加之青年約千餘名，先舉行儀式，然後有金子陸軍少將，（協和會中央本部審查役），講演「大東亞戰捷與青年之使命」，繼之有民生部教學官張燕昌氏之講演，「打倒英美與青年之覺悟」，二氏講演後再放映時局電影而散云。

第二次國兵入營壯行會
於首都協和會館盛大舉行
金本部長致懇切勉勵之辭

【新京二十六日國通電】本年度國兵之入營，日期已迫眉睫，首都本部，特於本日正午，特於首都協和會館，舉開國兵入營壯行會，出席者，除入營之國兵，及首都本部關係者外，更有首都警察總監，治安部于報道部長，國防婦人會，市公署放送局，本市各區支部長，等來賓，開會時，首先合唱國歌，並向帝宮，宮城，建國神廟，遙拜後，則由金首都本部長，（新京市長軍人後援會，新京支部長）訓辭，繼之則由治安部于報道部長，致祝辭，此外更有奉公隊，青少年團，國婦等代表致壯行之辭，國兵代表高陽慶答辭，最後則由首都本部長，贈呈紀念品，全體三呼萬歲後，於意義深遠之國兵入營壯行會始告閉會云。

【新京二十六日國通電】協和會首都本部於二十五日正午假協和會館，特對第二次國兵入營者舉開壯行會，當時有金首都本部長蒞場對各位致極懇切勉勵之辭如左：

國兵入營壯行會之際得以當今日舉行本市第二次國兵入營諸君精神煥發，健勝實感欣快，查今日國際情形爲有史以來未曾有之變革時期，而吾東亞新秩序之健設，着着進展，已過述於最後之階段，先寄此盟邦大日本帝國，爲期完全解放東亞民族，毅然興師，宣戰美英，開始大東亞戰爭以來，僅以二月之短時間，已將太平及印度兩洋之連繫據點，香港，馬尼剌，新嘉坡等要衝，一一陷落，捷其赫赫戰果，驅逐暴敵，與以蘇生良機，恢復東亞人之東亞，而同慶，我國甚於日滿一體不可分之大義，立於共同防衛同一陣營之下，必須積極邁進於高度國防國家之建設，一方鎖護北邊國防之產業，舉物心之總力，以援盟邦之戰，而促進東亞共榮圈之早日確立。是以我國國兵法之實施，具有意義，全者諸君，由新京，參激壯丁之中，選被選，第二次國兵入營者，身體極優良，品行端正，思想健實確之模範青年，將由三月一日以第二次國兵，各入其所屬部隊矣。夫國兵制度乃爲防國之須條件，先進列強，無不實施此種制度，尤其對於國家觀念之涵養上，亦深有利賴者，此次諸君入營，關聯極大，應自量自愛，以完成重大責任，是爲至要。諸君於就職，或就學中途被徵入營者有之，既入營而時常顧念家庭者亦或有之，然須知國兵制，乃超越個人利害之國民一大義務，故負有國家興衰，國民福利之責任，倘此崇高職業，應懷思熱慮，排去各種不安與疑念，向良民良兵之目標，躬行實踐，善盡忠孝之道，庶乎功成名就，將爲國民楷模，當可預視也，至於入營後之家庭，及退營後就職等事，當與關係各機關，密切連絡，不使少有後顧之憂，以首都代表之立場，獲得全國第一位之優秀成績，是爲切望焉。略述數言，用作致詞，最後敬祝諸君，前程遠大。

軍人後援會新京支部長 金名世

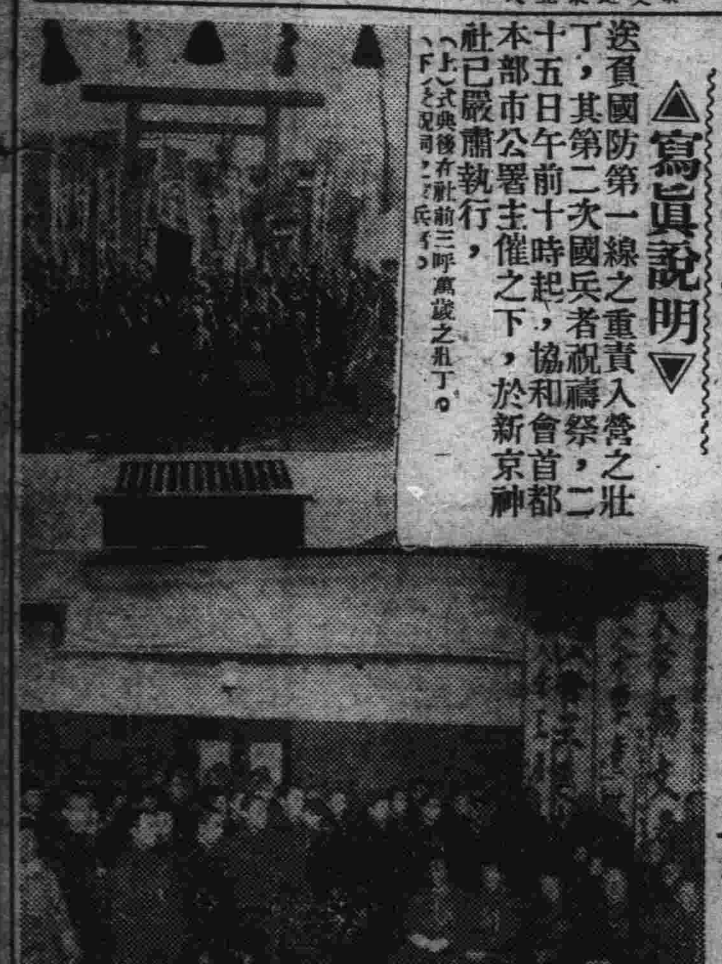

▲寫眞說明▼

逐負國防第一線之重責入營之壯丁，其第二次國兵者祝禱祭，二十五日午前十時起，協和會首都本部市公署主催之下，於新京神社已嚴肅執行，（上）式典後在社前三呼萬歲之壯丁。（下）[illegible]

蒐集禁烟宣傳精粹
舉開全國大展覽會

【新京二十六日國通電】禁烟總局爲澈底增強禁烟方針，特着重點於強化宣傳工作，藉以喚起國民精神之反省，而期獲須事半功倍之效，該宣傳週間將自五日起亙半年間行大施行，共宣傳之具體內容，除其中茲業刊載於報端，惟其中對宣傳事業，較爲重要之全國巡迴禁烟大展覽會之詳細內容，因計畫關係尚未正式決定，共後該局與東洋衛生教育普及會折衝之結果，該展覽會之內容，遂經圓滿決定，展覽品目，異常繁多，其中主要者爲病理模型，癮者之身體形狀，及潰爛形狀，麻藥中毒注射痕，及死亡過程，烟膏標本，管煙所介紹寫真，鴉片戰爭模型，電氣照明裝置之宣傳模型標語，以及療絕過及日常生活圖繪，帶花樣翻新，技巧奧妙，其規模之宏大，實盡宣傳之能事，屆期定有一番盛狀也云。

建國精神作興週間
全國宣傳禁煙思想

【新京二十六日國通電】禁煙總局爲假建國精神作興週間，徹底喚起全國鴉片癮者之覺醒，並一般國民之認識起見，現已通令全國各省市，縣當局，屆期一致施行適當之斷禁宣傳教化行事，於該有意義之週間內，藉以昂揚聖戰下國民之自肅精神云。

東北大戲院 今日開演 藝華公司出品 有聲神怪武俠巨片 新盤絲洞 汪洋 楊柳 主演

明星電影院 今天開演 上海藝華公司出品 千里送京娘 李麗華 賓 主演 內有名歌

大同電影院 今天開演 全部有聲對白巨片 珍珠塔 李紅 顧也魯 主演

馬迭爾電影院 今日一點開演 兩大貢獻 失足恨 早春 哀豔愛情兩巨片

亞洲大戲院 今日開演 燈節特選有聲對白古裝巨片 薛仁貴 柳迎春 路明 王引 合演 再期開演 黑衣盜

中央　華樂　新舞台

平安電影院 道外景陽街 今日上映 上海新片 國華公司有聲對白歌唱香艷熱情名貴珍片 元霄節專選：（金嗓子周璇婚變後主演第一部歌唱大名作） 解語花 周璇 白雲（合演） △名花解語 △艷曲通情 ▲新歌妙曼！ ▲婉轉動聽！ 本片原名（夜深沉） 下期公映 新華出品武俠巨片 江南小俠 陳娟娟 王獻齋 合演

有聲大戲院 道外十六道街 電話八一九八一 免票最後二日有效 再接再厲本院今日再演新片 ▲廿五日起連演七天 國華公司出品 慕容婉兒 徐風 袁紹梅 蒙納（主演） 月朗風清！ 艷屍突現！ 艷屍 恐怖駭人偵探巨片！ ▲惡鬼有一副駭人的猙獰面孔 ▲艷屍又是怎樣一種臉型出現 導演張石川 龔稼農（合導） 加演滿映時報 下期 玉潔冰清

有聲大戲院 道北六道街 電話八九七五 免票末二日有效 （今日）（公演） 廿五日起連演七天 香艷柔膩緊張慰貼 國華公司艷情鉅片 解語花 燈節大供獻！ 周璇 白雲 領銜主演 加演滿映時報 注意 下期再演上海新片 周璇 尤光照 蒙納

巴拉斯影院 道裡中國七道街 電話一一九五 今天十二點隆重公映 國華時裝片出品！（明星攝製） 周璇 白雲 陳重 呂玉堃 精心合演 解語花 純粹是愛情片的王冠！把握本年度的首座！ 內有十支歌曲 醉心動魄

大光明有聲電影院 道裡中國九道街 電話六九五二 早十一點開 長短期免票無效 今天燈節特選超等新片 十一 十二 十三 十四 十五 十六 十七日 ◀連映七日▶ 恐怖香艷驚險 國華公司全部對白歌唱有恐怖香艷奇偉大特時超裝製鉅 艷屍 主演：蒙納 徐風 袁紹梅 慕容婉兒 周玉坤 呂光 尤光照 及其他諸大明星合演

特許註明商標 TRADE MARK

止咳靈 治咳

羚角散 藥店均售

復萱補天丹 特別大贈送 買一盒送一盒

大仁藥膏

舒肝丸

維女命 奉天

戰情迅報

要聞第三版

對爪哇航空擊滅戰 陸鷲展開縱橫活躍
擊墜擊破敵機達三十七架

【東京二十六日發國通】：大本營發表：（二十六日午後五時）西部爪哇方面之航空擊滅戰，繼續飛行中。帝國陸軍航空部隊，昨二十五日，更對卡里住哥飛行場，加以彈襲，將殘存之敵機三十七機擊墜中云。

長江以下游敵軍殆潰滅
日軍發表綜合戰果

【上海二十五日發國通電】因新嘉坡陷落，而援蔣路綫遭遮斷後之渝方，以凡有手段，掃起宣傳。然其一線將兵對之，極表冷淡。投降者日增，並到處遺有屍體。陸軍部隊，關本月初頭以來，揚子江下流地帶，所舉之戰果，發表如左：

一，江南三角地帶之清鄉工作，二月十五日起，茲已展開工作中。自去年七月開始清鄉，至本年二月十四日期間內之綜合戰果如下：△捕虜三，四四四。△埋葬敵死體，三四五。△歸順，一，四五一。△鹵獲，野山砲二八；機關銃一六；小槍，一，三三三；小槍彈，一二，六八二；手槍，二一八；自動小槍，一一；手榴彈，一，七三〇。

△我方死傷（含中國側軍警）三二〇。

二，一月中旬以來，於鎮江，常州，無錫之三角地帶內，掃蕩江南方面忠義救國軍，捕虜同軍司令，參謀長等，已殲滅同方面之敵軍。又，我部隊，更轉向太湖東方地區掃蕩忠義救國軍主力，與之以潰滅的打擊。至二月二十四日，判明之戰果如左：△埋葬敵屍體，一，三九一。△捕虜四九一。△鹵獲＝機關銃九；小槍，五六；手槍，七；擲彈筒一。又，敵死體并捕虜中，更有高級將校甚多。

二，二月七日以來，於南京對岸和縣北方地區，擊滅百七十一師及忠義救國軍之一部。二月十三日，掃蕩終了。其戰果如左：△埋葬敵死體七〇〇。△捕虜一三；更鹵獲機關銃甚多。

四，爲肅清浙東地區東

山下最高指揮官 巡視昭南市內外

【昭南二十五日國通】山下馬來方面陸軍最高指揮官，二十五日巡視昭南市內外，即於午前十時，順次視察集押於坦古林羅托地方之敵貨物汽車數百輛，及許多砲車。昭南車站及被擊碎之張力山大倉庫，亦行奪閱。午后視察布拉堪馬港，加寧，江蕃各要塞，並檢閱俘虜四萬五十名，四時歸還本部焉。

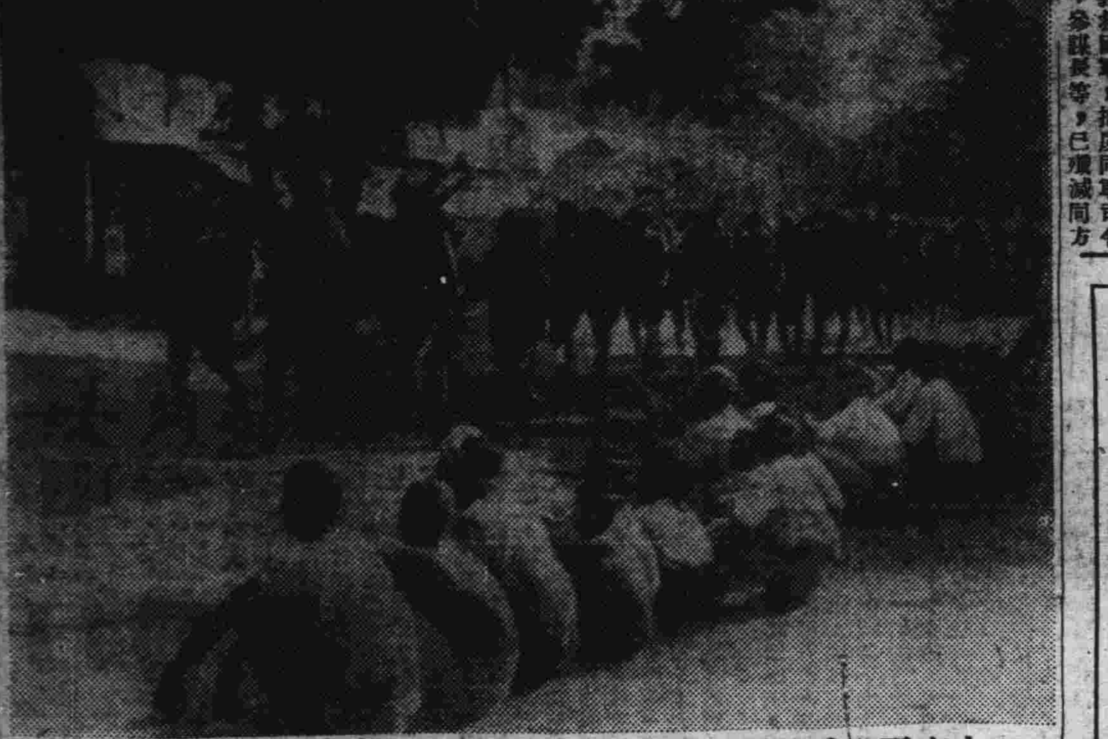

大東亞戰爭特報　（電送）高揚軍旗堂堂入馬爾他班之我〇〇部隊

綫淵東方地區之羅軍，二月四日，開始行動之我部隊，擊滅渝濟民部隊之主力，同方面之治安，已飛躍進步矣。又同方面之敵，聞知我軍在大東亞戰爭上，樹立赫赫之戰果，完全無抗戰意識，埋葬之敵死體，達七十二，捕虜一百二十八名中，更有少校參謀三名。

日軍航空部隊 空襲坡托莫列斯比

【里斯本二十五日發國通】：巴達維亞來電：蘭印軍司令部，二十五日發表：

一，日本軍依然爆擊爪哇島各地之飛行場。

一，日本航空部隊，二十四日朝，約五一時間强襲巴達維亞附近之唐紀倫布利奧庫港。再該編隊復空襲巴達維亞附近之飛行場，已使石油庫發火。

一，二十四日朝，班頓附近之飛行場被空襲，已蒙損害。

一，對斯拉維亞海軍基地之空爆，亦蒙損害。

【里斯本二十五日發國通】：勘培拉來電：澳洲空軍當局，已發表謂：二十五日日本航空部隊，同日午後將過，曾又空襲坡托莫列斯比云。

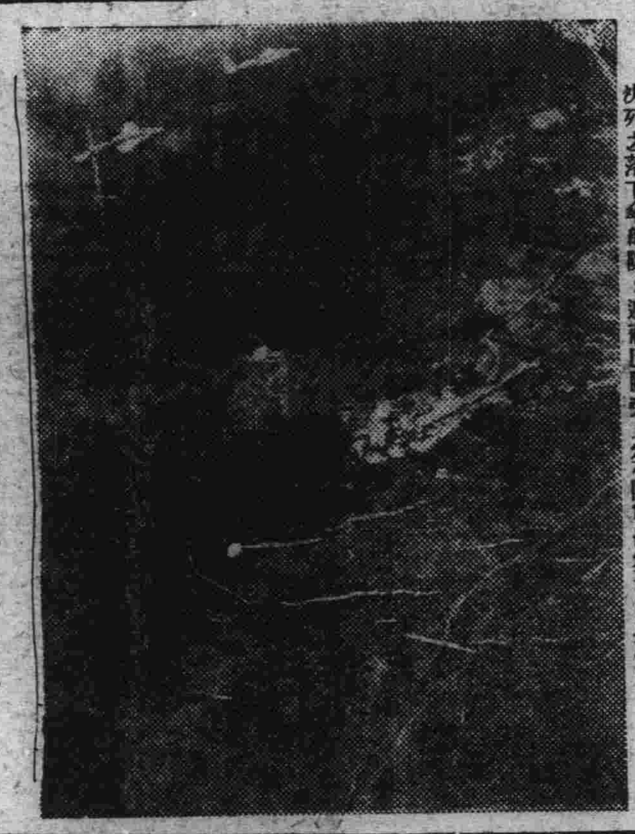

大東亞戰爭特報　決死之落下傘部隊，遮蔽巴隣旁上空（陸軍航空本部提供）

蘭印對日軍占領地域 適用通商限制令

【里斯本二十五日發國通】：據巴達維亞來電：蘭印政府，對昭南島，香港，馬尼剌其他之日本軍占領下之菲島及緬甸地域，馬來半島，英領婆羅洲，及沙拉瓦庫，適用通商限制令等情，二十四日已正式將此事發表。尤右項將從來對日本實施者，僅謂新向日本勢力圈擴張而已。實際的則毫未見其有何等新之變化云。

紐約爲英分遣隊宿營地 美國陸軍省發表

【里斯本二十五日發國通電】據華盛頓來電美國陸軍省二十五日發表，已指定紐約爲小規模英分遣隊之宿營地。但右項果爲英分遣隊否在又同地區之地點之滯在期間，關於其窮極之目的地，究在何處，並未說明云。

全美各工場之 輕鐵一萬噸收回

【里斯本二十五日發國通】據華盛頓來電：戰時生產局謂：鑑於輕鐵之缺乏，將全美各工場倉庫內死藏之輕鐵約一萬噸，收回，現已考究利用法。以此約可製造三千架之戰鬥機等情，二十五日已發表云。

在意日僑 國防獻金

【羅馬二十五日發國通電】：在意大利之日僑百五十名，爲表示感謝皇軍連戰連勝之意，曾作國防獻金，經日本俱樂部從中斡旋，茲已集現金五萬二百二里拉（合滿幣八千九百圓），向日本當局送交云。

初代昭南市市長 由大達茂雄氏新任

【東京二十六日發國通】陸軍囑託之前內務次官大達茂雄，就任昭南市市長，而活躍於日軍領域，操縱昭南市政焉。

大達氏談話

【福岡二十六日發國通】以昭南市長而出赴南方之大達茂雄氏，〇〇日由東京一路赴任之途中，在福岡曾語如左：

昭南島，在昭和三年與同六年，曾二回於出洋途次，行約半日間之上陸。今任昭南市長之職，因昭南島全般之行政，置於軍政下，故如地方官之職務管掌，且在陸軍囑託上言之，亦有昭南島行政長官之意。昭南市當面之問題，先于建設，什民之大部分爲華僑，故亦問題之一。總之余將儘力善處云。

對德潛水艦之基地使用 西班牙政府否認

【馬德里二十五日發國通】：在加力希海，對通商破壞戰活躍中之德潛水艦，以大西洋上之西班牙領卡那力群島爲基地云云，美國新聞會如此報道。西班牙政府外務省，二十五日對此否認如次，已有發表：德潛水艦以卡那力群島基地在加那海活躍云：之報道，全非。對於西班牙地，已確立完全之主權。而以西班牙之港灣並無一處許可，作爲其基地乃至施設，使交戰國軍隊之駐在，乃至使用云。

挺身宣撫文化工作之 火野三木兩氏抱負談

【〇〇基地廿六日國通】：爲追隨無敵皇軍進軍，挺身宣撫文化工作之〇〇部隊之中，有火野葦平，上田廣，三木清，澤村勉，安田正雄氏等作家，評論家，二十五日到着〇〇基地。火野兩氏，對於來南方之抱負談話如左：

火野葦平氏我等行動雖作何等談及總企劃自所有才能，相互努力。本人因有在華從事宣撫文化工作之體驗，即擬以此體驗完成使命。但此與中國感情相異，故須先於現地作十分觀察云。三木清氏我等目下之任務，在將英美主義由南方完全驅逐，南方民族之生活，係享樂的，剎那的，而非建設的，永恒的，此即缺陷，須於民族的意識之變成道義的，誠屬爲要著也。宗教生活固爲甚大之基礎，但不依蘭豐音樂等之手段，導往民於建設的道德的意慾，使其振興，覺難現宣撫文化工作之實。蓋此地民族階級，已滲其骨髓受爲英美化，是故獲得其知識階級乃任務之一，據想彼等不知日本情形程度，出乎吾人想像以上，故爲使彼等了解日本乃宣撫文化工作之第一義也云云。

新島失陷爲守備兵之責任 英植民相說明

（柏林二十五日發國通電）：倫敦來電＝英國新植民相庫拉起波爾，二十四日在上院曾說明各戰線最近之戰局。關於新嘉坡之失陷，謂守備軍未能死守其實語如左：

軍事專門家并英當局之觀測，新嘉坡軍需品，食糧，飲料水等，均有充分之準備，而同要塞守備軍對日本軍上陸作戰之阻止，曾有十分之實力，足可再行持久。

關於戰略的認爲新嘉坡可死守，蓋不僅單獨英國即澳洲，新西蘭島軍之意見，亦已一致。但日本軍以對熱帶戰爭而有熟練之軍隊，以極巧妙而攻擊新嘉坡，對此同島守備英國軍之中，係由馬來戰線退却。已疲勞之軍隊，包含有風土不熟新上陸部隊。對印度數十萬之訓練兵，徒自默視新嘉坡之失陷，則爲不當云。

美國比斯列耶姆造船所 從業員三百五十名罷業

【維也納二十五日發國電】：據紐約二十四日來電稱：比斯列耶姆造船所從業員三百五十名，反對十小時之勞動制，而停止作業。從業員代表，言明今次之停止作業，非爲罷工，乃以復歸八小時勞動制爲目的者之旨矣云。

英捕樞軸國人 一千四百名

【里斯本廿五日國通】據悉特尼來電稱：含歸化於英國籍之樞軸國人，一千百至一千四百名，最近被逮捕，克因斯蘭州，共大多數爲意大利人云。

于學忠軍司令部大亂
日本軍由各方面進攻老君堂

【山東〇〇前線二十六日發國通】中部山東第二次作戰，殲滅將系第五十一軍百十四師，新編第四師根據地沂水西北方悅庄，南麻，脅村，掃蕩于學忠軍之殘存兵力，收得多大戰果。二十三日突如轉向對我逃避沂水東方南方日照縣老君堂（日照北方三十公里）之于學忠軍司令部，並游擊第一縱隊，及日照西南方三十五公里紙房一帶之常恩多麾下百十一師，開始殲滅由各方面向老君堂一帶進擊。引地，菊地，乙守，田副各部隊，二十四日挑戰，已突入老君堂，茲更於其周邊掃蕩殘敵中。一方，與此相呼應之突入紙房，擊破同地之百十一師，主力。如此，于學忠軍司令部，因我軍之猛擊，已陷於大混亂中矣。

哈市各大藥房均有代售

世界馳名人人愛用營養第一老牌健肺補藥

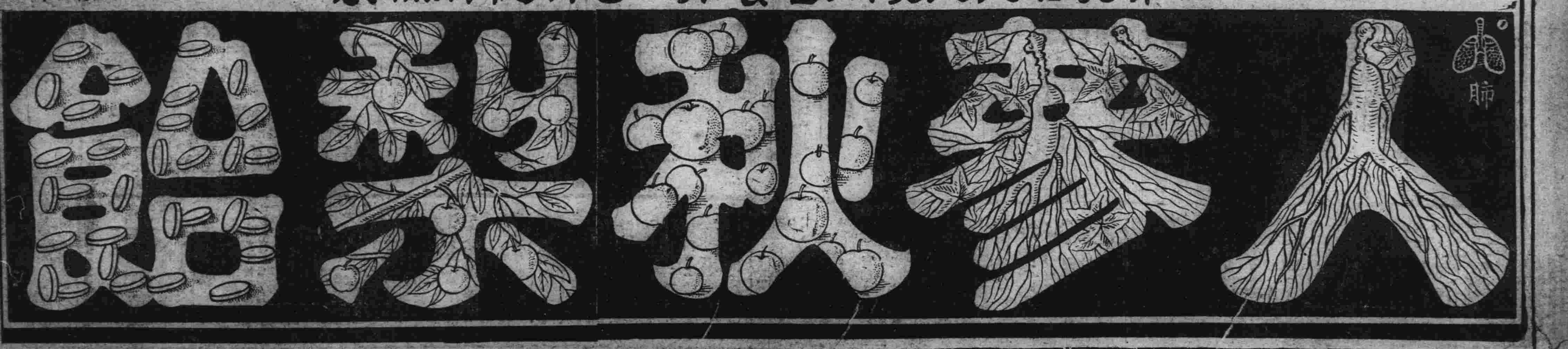

贈呈肺病療法說明書函索即寄

哈爾濱南崗上方街十五號人參秋梨飴本舖

維他命B₁的含量

約爲啤酒酵母製劑的十倍

體內維他命B_1不足之人、作事甚易感覺疲勞同時胃腸機能衰弱、食慾減退、營養不良、便秘脚重、甚或釀成脚氣（軟脚病）、危及生命。

諸如此類症狀之時、强力米太寶靈片的內服、非常有効、此因强力米太寶靈片中含有多量的維他命B_1（約爲啤酒酵母製劑的十倍）、得由內服法以補給體內維他命B_1的不足、所以最有去疲勞・健胃腸・增營養・治脚氣的功能。

强力米太寶靈片

詳細仿單函索即寄

【包裝】100片 500片

各大藥房均有經售

總發行 武田長兵衞商店 日本大阪市東區道修町

滿洲總發行 滿洲武田藥品株式會社 奉天市大和區春日町

41(8)109

入營國兵壯行大會
昨由各首要參加盛大舉行
或訓勉或祝賀並有歌舞電影以助興

於高揭「良民中選精兵，今日去從戎，爲國爭光榮」，譲殿口號下之哈爾濱市國兵入營壯丁歡送大會，已於昨日（二十六日）首由軍官民首要代表，並各入營國兵壯丁，先至南崗哈爾濱神社境內，舉行入營祈願奉告式。然後於午後二時，當在道裏地段傳商工大廈內，舉行壯丁入營者歡送大會。屆時參加者，除主催側之協和會市本部，哈爾濱市公署，並軍事後援會，以及全市各區入營壯丁，歡送參加外，則有趙市長，張四軍司令官，同顧問及參謀長，豪軍事處長，李江上軍司令官，特務機關長代表田中少佐，第四憲兵團代表，張商工會長，市署郭總務處長，警察局長，國田副局長，以次各機關首要，地方紳商代表，並各區長，副區長，協和會聯合分會長等。當於入隊兵入場後，全體肅立，向日滿國旗敬禮，於軍樂悠揚大奏聲中，分唱日滿國歌，並對英靈默禱。然後市長致詞，張司令官致祝詞，徐埠頭區長代表來賓致祝賀詞，後由入隊兵代表楊春元（埠頭區）致答謝詞。旋即全體舉盃祝賀，並由日滿婦會員代表等蒞場，親與入營國兵斟酒，以壯行色。同時並於台上藝妓「春芳里妓女」之歌聲，或大鼓，或大戲，當於該藝妓大唱其「快馬加鞭一夜還……」等等大戲或大鼓等歌聲中，當時情形極爲隆盛。茲誌各首要之詞如左：

當兵爲國民義務 受訓練可作完人
—趙市長臨席之訓詞

昨於國兵入營壯行會中，當由哈爾濱市長趙氏，對國兵入營者，致以激勵詞，略謂：「本日係開第二次國兵入營壯行大會，最爲光榮之日。蒙各司令官閣下，以及諸位，於白雪飛舞中光臨，本人尤能對諸君入營者說幾句話，實更覺榮幸者。回想國兵法頒佈實施以來，迄已二年。於第一次入營者，已得極佳，堪爲模範國兵之榮譽。關於今次入營者，因有一切檢查之充實與完備，令次被選入營者更爲優秀中堅之國民份子，適於神社舉行祈願大祭式典時，觀諸精神振奮體格強健，儀表非凡，預料定能超過以前入營諸模範者，是以更堪爲欣慰也。所謂國兵本諸精兵主義，而充實國防力量，採爲極慎重之事。而國民當兵，尤爲國民之義務，並在國民總動員之時，身心均供諸國家。今與友邦共同一致防衛，不可分離，而被選入營之中堅良材，仍必須竭盡心力，服從長官命令，受軍事訓練與人格及智識之陶養，三年兵役滿期後，轉入社會服務，可爲滿上之完人，必除一切不良習慣，而爲擔當國防之一重要份子，極爲榮幸，一致向國防體制完成邁進，獻身赴敵，實不勝光榮之至，以此數語，權充壯行之詞云。

發揮從戎抱負壯志
四軍張司令官之祝辭

繼由第四軍區張司令官致祝賀詞謂：諸君壯丁，今得光榮之合格，並舉行壯行大會，實不勝光榮。觀諸位之精神，體格，實不愧爲滿洲中堅國民之優秀者，今得光榮入營，而發揮向所抱負從戎之壯志，友邦正與美英宣戰，已迄二月有餘，節節告捷之聲中，友邦獲勝，亦即我方獲勝，日滿不可分離之今日，諸君入營，負諸重大使命，萬不可輕忽。並當非常時局，而在大東亞共榮圈建設之時，於諸君入營後，對於家族方面，必有軍事援護會，予以諸般協助援護，使無後患。望本大無畏精神，盡力國防，不畏寒暑，不畏勞苦，不畏饑餓，甚至不畏生死，而於離開家庭父母，入營之後，度軍隊生活，與長官共生死，與戰友共患難，認識人生必行之路，而度團體生活，所謂滿洲軍隊，有如大學一般，但與其他大學不同，研究不到之處，必以團結精神與懷壯奉公之精神，而隨無健全之國兵也。惟有本諸長官之指示，完成國防，擔當國防防衛，建設東亞永久和平，完成大東亞共榮圈。而今共榮圈，行即完成，諸君入營，更爲慶幸者。必展其所抱負之保國安民重大使命，堪爲所盼望者。今當壯行大會之時，以此略謂諸君之祝賀云。

護國衛民今朝盡天職 出將入相異日建大業
—埠頭區長徐匯海致祝辭

繼由徐匯海埠頭區長代表來賓致祝詞，略謂：今日爲哈爾濱市舉行之第二回國兵入營者壯行會，敝人等躬參盛典，不勝欣幸。查諸各位學品優越，均爲中堅份子，觀夫諸君志氣軒昂，堪稱棟樑人材，今後入營虔心受教，宗被擁護之榮，身浴優遇之光，護國衛民，盡天職於今朝，出將入相，建大業於異日，國得以固，民賴以安，均各位所賜也。諸君勉旃，不勝期待之至。

入營國兵代表答謝
△服從命令努力邁進 △報効國家完成使命

最後則由埠頭區入營之國兵楊春元代表壯丁起立致答謝詞，略謂：『我等蒙諸位長官深加明瞭指示，確不勝感謝之至。現逢大東亞戰爭之時，我東亞民族每一分子，皆負有建設大東亞共榮圈之責。我等得以身被選充國兵，報效國家，以盡責任萬分之一，則宿願已遂，此後我等遵循長官命令，努力邁進，完成我等使命，決不負諸位長官之厚望也云云。』最後即爲料理飯會，濟濟合恭送之賓，芳里各藝妓等登台，演唱大戲及鼓書，嗣即放映日本海軍學校訓練潛水及艦隊演習，並飛行機空襲戰鬥等影片，以助餘興，而壯入營者之行色云。

大汽車中途起火
乘客幸均逃出未受傷 經一小時許全部焚燬

哈爾濱市交通會社所屬之一三八六號大汽車，向即駛行於道裏中國十三道街與老正陽河間之第十一線上。當於日昨（二十五日）午后六時半許，由老正陽河開道裏途中，當由滿人司機某設法之際，行抵新陽區，新國街角時，突然機器發生障礙，不能運轉進行，不料竟因汽油滿出而起火。一時全車搭乘之男女老幼，均於車內慌作一團，驚恐之際，達於附近。幸有人打破車窗，由窗中逃出，或由車門脫逃，慶未傷生。惟該司機之頭鼻，均負輕傷，流血不止。后於七時許，由消防車赶到，雖將火勢撲滅，但該車體全部已被焚燬，而殆成爲餘燼之巴斯云。

建國作興週間伊始
奉公隊實施街頭清掃奉仕

三月一日建國十週年之慶祝大典將屆之前，已自昨日（二十六日）開始實施建國精神作興週間。除各協和會員，各機關職員，青少年團等，多已佩帶建國精神作興週間之白布條標識。此外昨乘大雪霏霏之際，則有東西兩傅家區協和義勇奉公隊，約計三百餘名之多，則於昨日（二十六）午前午後，分別在街頭實行清掃奉仕工作。同時於本日（二十七日），則由東西兩傅家區，各出協和義勇奉公隊員三十名，齊赴南崗孔廟，實施清掃奉仕工作云。

商工會定每週開例會 協議會務進行
今次會議決定事項

哈爾濱商工公會，自常務理事更迭以來，鑑於南方聖戰未已，立於北滿第一線之商工業者，更應體得政府施政方策，及經濟報國之主旨，自肅自戒，而遂成總後市民之熱意。而立於商工業領導指示地位之商工會全員，更應奮勉有加，忠勇奉公，方克達成一體之業同陣容而報國。故本年度事業計劃之樹立，殊甚堅強。並爲議會務之順利進行，及精勤闡治起見，乃每週之土曜日，舉開科長會議，協議會務之進行。其今次科長會議決議之事項如左：一，決定於本月二十七日開催役員會及參事總會。二，指導科分室，於可能之內，迅速修復其暖氣。三，住宅料支給之件。四，各科專屬給仕救濟之件。五，兵役關係者，給與規程制定之件。六，大會議室椅子取扱之件。七，火警注意之件（在沒有設置灰皿之處所，不得吸煙）。八，預算使用之件。九，會議室用料徵收之件。

以建國節爲中心之行事
國婦於一日慰問白衣勇士 十日則舉行慰安電影大會

三月一日滿洲建國十週年大慶即臨之際，除各隆重行事，已有所規定外。茲定於三月一日之建國節當日，將由國防婦人會員出動之下，赴本市治安部病院，對白衣勇士實施慰問工作。同對於一日則於道裏外電影院內，舉行慰安電影大會，並定三月十日，舉行傷病軍人遺族家族之懇談招待大會云。

省下永年勤續警官
被表彰者省署已決定

濱江省公署，對於管下勤續警察部員中之永年勤續者，決定於三月一日之建國節，實行表彰等情，已誌昨報。茲將被表彰者之氏名，誌之如左：

△警正級者：警務廳警務股長舟橋任保，哈爾濱警察局司法科長小川義太郎，又保安科附內田民雄，濱西縣警務科長于長安，郭爾羅斯後旗警務科長張鵬第，哈爾濱道外警察署長楊甸春，肇東縣警務科長高翔，葦河縣警務科長王文吉。

△警佐警尉等級者：警務廳警尉于作芳，地方警察學校警佐吳純正，哈爾濱警察局警尉王文翰，關峻五，王蘊璞，王繼章，警佐劉瑞光，警尉鄭龍韜，警尉補賈純廉，警尉孫耀賓，警尉補張玉成，警尉趙連科，戴永昌，警尉補韓文彬，吳化明，朱紱三，齊法棠，李月升，張振東，警長李裕祺，警尉補丁子明，趙德清，警佐辛廣倉，警尉補呂實山，警尉李景升。

△雙城縣警佐解蔭庭，警尉李成儒，董恩仁，吳承璋，邱廷富，雲逢春，劉賀年，張耀先。

△五常縣：警佐裘壽田。

△葦河縣：警佐王實衡，警尉袁廣寅。

△賓縣：警佐費毓和，警尉匡玉珉，警尉補李長庚。

△呼蘭縣：警佐李承錢，任忠發，警尉王家春，李向陽。

△東興縣：警佐公維鈞，葛明山，王文濤，張繼厚，警尉補顧紹財。

△木蘭縣：警尉韓俊卿，

△安達縣：警佐王錫齡，警尉李廣文。

△延壽縣：警佐華連春，警尉佟漢卿，警尉補劉永吉，警長王瑞山。

△肇州縣：警佐王亞堅，警尉夏鍾麟。

△蘭西縣：警佐吳忠桓，警尉范景茂，警佐王偉卿，

△阿城縣：警佐張世五，洪仁謙。

△珠河縣：警尉于復亨，張萬發，警尉補徐士賢，高鴻儒。

△肇東縣：警佐崔文貴，警尉王秀鈞。

△郭爾羅斯後旗：警佐金瑞芳，劉懋勳，于慶章，警尉姚文俊。

△巴彥縣：警佐苗雋青，孔昭庭，單文忠，警尉范永財，警尉補孫榮。此外尚有日系警佐警尉等十名，及露系警官三名云。

昂揚慶祝建國精神 各商店行裝飾作興
商工會通知各商遵照

來月一日，適逢我滿洲帝國建國十週年之期。爲紀念此不朽之偉業，全國一致盛大舉行慶祝行事。本市之建國十週年慶祝行事，業經市協和會，市署等關係機關協議決定。並爲謀普及建國之趣旨及渙發國民愛國之精神，特舉行作興週間，以期徹底。本市商工公會，爲表示慶祝之誠意，除參加各項行事外，並於日昨（二十六日）分函公函與市內各大商號，論令於建國慶祝之辰，各商店須於門前及窗內，加以裝飾，以作興衛民愛國之精神云。

哈爾濱四十年回顧史（轉載）（選於民國八年八月之報）

滿大總統以爲不妥，卒未邀准，當俟有相當機會，再行設法，此亦馮總統力持大體之電也。

民六官吏不准兼差之表決

國務院會議，對於各機關人員不准兼差，已經通過表決，梁財政總長，已下手諭，凡係本部及附屬各機關人員，一律不准兼差，其他各部院，亦將有同樣之手諭云。

本埠新聞 民六哈埠商務之影響

自民六入夏以來，俄境方面，還出是非，出入俄境，既受限制，對於商家之匯款，更不照辦，其已交匯者，亦不照付，哈埠商家，其在海參崴設有分號者，受比二大阻制，異有難言之苦，哈埠俄亞銀行，又以國公債，代替紙幣，查其未經照付之匯款，尚有數百萬元，因之商家方面，均呼籲無門也。

民六郵票代輔幣之現狀

民六下半年以來，哈埠市之輔幣，非常缺乏，各商家用有此法，紛紛購買郵票以代替之，暫救燃眉之急，惟郵票體質，既極微小，而物質亦不堅固，通行數日，即不免汚毀，以致買賣者，概不收用云，又道裏俄商方面，亦因輔幣缺乏，多有以俄郵票作替代品者，是以該郵票之銷路，一時頗行暢旺。

魯布又跌價

民六八月初旬以來，魯布尚無大展落之處，惟生計昂貴，商務蕭條，已有不支之勢，中國商會局所，以及商號執事，皆增加一倍薪水，仍不能生活，鐵路人員薪金，則加百分之三四十，其困苦情形，不待言喩。迨至八月中旬，魯布又大跌價，現洋頗有超過四百魯布之勢，商家非常恐慌，海參崴俄亞銀行，雖經財政部來電取締，關於匯兌之禁令，然本埠實未實行，故各商家更覺不支，諸物拾價，一日數次云。

京奉鐵路，已被水沖壞，郵電又因之不通，擬暫出一大張，以飴閱者云。

江省參謀長來哈

前隨鮑督軍赴黑龍江省之張參謀長，八月十七日，乘特別車來哈，寓於江省鐵路交涉局內，其來哈之原因，外間一時未能知悉云。

東亞報民六八月十八日出版

道外東亞日報，前因時局不靖，郵電遲阻，特停刊多日，當已籌備就緒，准於六年八月十八日出版，推廣滿各埠，紹告[illegible]

（以上自民國六年八月十八日[illegible]）

派員調查控案

道裏商務會，前在農商部具控之案，經農商部派員郭某來哈調查，業已畢事，日昨搭京援命去訖。

初等教師待遇
中央當局決定加以改善
省署今日開縣教育側會議說明

中央民生部當局，前此爲期對於初等教師之待遇須加改善，以求廣爲網羅優秀人材，而期造就第二代國民，成爲中堅之青年，特會召集全國各省事務擔當者，赴京協議。其結果，大致爲俸給在五十元以上八十元以下者，增俸二成。在八十元以上者增俸一成。在五十元以下者，增俸三成。省公署，爲期管下各市縣旗對此徹底理解起見，故定期於本日（二十七日）午前十時，假省長官房大會議室，召開所屬市縣旗教育科【股】長會議。對於待遇適正諸般事項，詳爲指示，並互相懇談，以資有所借鑑云。

防火運動圓滿閉幕
道外署昨對各會社工廠等
作最後防火施設檢查工作

今爲確保非常時局下之資源愛護，並防止火災，以安國民之生命財產計，由本月二十日起，至日昨（二十六日）止之一週間，於全國各地，一致展開之防火設施檢查運動等情，已誌前報。茲悉哈市警察局所管各署，一致展開中之道外署防火運動，除於二十四，二十五各日，已對管下日滿系重要建築物及各大官廳會社等之防火設施，施行嚴格檢查外，並於昨（二十六日）日作最後工作，再由該署保安系主任石長仁警佐，與同署特務系主任井上警佐，以及佐藤警尉，楊警尉等四人，齊赴管內滿洲電業道外變電所，協和煙草株式會社，成泰益製粉場，亞洲酒精工場，濱江稅捐局等處，實地巡視各該防火設施，是否完善。同時並行加以指導，以利防火運動之萬全云。

孝子·節婦·懿行者 表彰狀傳達式
昨於省長室如儀舉行
于省長對衆剴切訓示

濱江省公署，對於管下各縣之孝子，節婦，懿行者等表彰等，前此於本月五日，由民生廳民生科長王永三氏晉京，將表彰狀並賞品等在民生部舉行傳達式，領歸來省。故省方於日昨（二十六日）午前十一時，假省長室舉行表彰傳達式，由珠河，木蘭，賓縣等副縣長，及教育科長列席，省方由于省長，及教育科長，民生科長，及其他關係官員參加之下而舉行。先儀式以一，開式。二，入席。三，開會之辭（王科長）。四，表彰狀並賞品授與（省長）。五，省長訓詞。六，縣教育科長代表答詞。七，閉式等各項行事。茲將于省長【見圖】訓詞誌之如左：

省長訓詞

我國肇造，王道實施，政本仁愛，教本忠孝，是以表善彰賢，國家列爲重典。而獎孝勵節，中央設有專司。蓋因激濁揚清，所以化民成俗，而嘉善從長，藉以昭示來茲，室有節婦，而後家有孝子，家有孝子，而後國有忠臣，所謂教孝即教忠之旨，求忠臣必於孝子之門，政之所施，教之所本，胥由於是。至於鄉里懿行，社會成績者，代國宣勞，爲民造福，其心堪欽，其行可崇，同予表彰，以宏聖化。爰是歷年由省採訪孝子節婦，以及社會功勞者，申報中央，由中央賜以匾額，予以盾章，召集各省有司舉行傳達式典，以示鄭重，本屆已第九次矣。省內俗稱淳厚，古風猶存，其孝子，節婦，懿行，屢不乏人。本次楊董氏等七名，榮受表彰，揆諸事蹟，允當無愧，是誠熙朝人瑞，亦係盛世休徵，樹之風聲，傳之千古，以勵澆俗，以挽頹風，行見循陔之行者，接踵而起，栢舟之志者，望風響應，爲一國之祥，爲一鄉之法，又豈僅一家之光，一省之榮也哉。再者，值此大東亞聖戰進展之際，諸君既膺德懋懋賞之榮，自應蕭先覺覺後之任，如能將大東亞共榮圈之現狀，以及聖戰進展之形，傳之閭里，曉之婦孺，以期同襄聖戰，共作槍後支援，是又爲本省長之所切盼於諸君者，以上簡單，用作訓詞。

道外經濟保安協會
副會長由楊向榮繼任 常務理事推選馬子寬

哈爾濱市道外經濟保安協會前任副會長姜雲舫，因病逝世後，所遺席次，日昨（二十五日）午後，經該幹部會議，推選之結果，副會長一席，以同記商場經理楊向榮繼任，所遺常務理事一席，則由東和利經理劉雨亭繼任。百貨店部幹事一席，則由正源興經理呂巨川担任。至於該會之常務理事一席，則推選天豐湧經理馬子寬充任云。

大汽車撞死少婦！
幼女雖震暈幸已復蘇
誰家婦女可速來認領

日昨午後二時半，有不詳身元姓氏之母女二人，由某方面搭乘自動車，向南崗方面進行中。比及行抵南崗義州街興銀行前拐角時，由左前方忽駛來載重大汽車一輛，當因本日降雪，視線不良，致雙方避免不及，竟發生兩車互撞之正面衝突。當將該母女乘坐之自動車，大部撞毀，母女昏絕，當時不醒人事。嗣經南崗署司法係員趕赴現場，除一面檢證現場情形外，當將負傷瀕死之母女，送入滿鐵醫院，施以應急救治。該少女旋即復蘇，不過稍被驚昏，並無傷處，惟該少婦，遍體皆傷，救治不及，移時死於滿鐵病院。事後經南崗署司法係調查被害者之身元，姓名，皆未能獲得線索。據檢屍結果，判明已死之少婦，年約二十七八歲，燙髮，身著皮大衣，內套青色夾旗袍，下身穿肉色毛褲，茶色防寒鞋，手戴綠色手套，睹狀，似中產階級之主婦，該無恙之女孩，年約四歲，頭戴兒皮防寒帽，毛向外之大氅，下身穿紅色毛褲，黑色四鞋。該係於聽明上情後，急通知所屬，轉告市民，如有上記母女外出未歸者，可急赴南崗署司法係出頭，用資領回少女及少婦之屍體云。

哈鐵滿人從業員
行長期獻金運動

哈爾濱鐵道局社員聯合會，鑒對在南方聖戰之皇軍表示感激之意，特實施長期獻金。自經實行以來，上下一心，業已收得甚大成果。共二月份之獻金，爲六千六百餘元。惟此項長期獻金，乃爲該局一般日系社員之發起，滿露從事員，並未加入。茲者該局滿露各從事員，鑑於此種義舉，決不該落人後，今亦特經該局楊副局長倡導之下，特向該局社員聯合會通知，響應是項長期獻金運動。全員一體，從三月份起始參加之。其獻金之額，議決者，每月職員爲俸之一百五十分之一，傭員一角，傭員每月五分，全體於每月支給薪金之日獻納云。

生必理事長
視察北滿生必品狀況

生活必需品會社理事長島田氏，爲明瞭北滿各地區生必支店業務之狀況，今次特於二十四日午前七時四十分，到着哈驛之列車來哈。降車之後，即入市內第一及第二兩生活必需品會社哈爾濱支店視察。是晚下榻於南崗大和旅館，二十五日視察肇東蔬菜儲藏之狀況，廿六日至綏化觀察北滿產業農產業狀況，回哈之後，即搭車返回新京云。

各校通學生
請求通學証

△下月十日申請哈鐵

一般居於哈市近郊及鄰近各縣之在本市各官公吏所設立之學校通學學生，每多利用乘坐火車來往通學。哈鐵爲對待是項勤奮向學之學生，加以優待起見，例有通學乘車証之發給，以示優待。茲者關於本年度請求鐵道乘車証，及航路乘車証者，業由哈鐵人事課決定，須一律於三月十日以前，向人事課提出。唯請求通學證者，乃指官公立學校之學生及各私立學校已經監督官廳認可所設立之學校云。

放送節目

九年二月廿七日星期五

七・三〇 國歌，建國體操

八・〇〇 初等日本語講座

唱片（新）

八・三〇 新聞，清晨音樂

（連）【新】

△管絃樂：一，意大利狂想曲。二，歌劇「伊戈爾公」進行曲

一一・三〇 經濟市況（奉哈）

一一・五九 報時（新）

午後

〇・〇一 西河調大鼓（奉）獨馬傳（廿〇）

〇・三〇 新聞【新】

一・一〇 經濟市況（奉哈）

三・三〇 學校放送（新）

△講話：信修學舍的生活

四・〇〇 新聞，告知（新）

四・三〇 經濟市況（奉哈）

五・三〇 唱片（新）

一，提琴獨奏：一，聖母頌。二，旋轉曲。三，月光。四，吉普西之女。

二，二重唱：一，歌劇「卡爾門」。二，歌劇「特羅巴特雷」中二部曲

六・〇〇 兒童時間（連）

△合唱：一，春歌。二，小英雄。三，儲蓄歌

六・三〇 兒童新聞【新】

六・三五 中等日本語講座【新】

六・五五 生活須知。唱片

六・五九 報時（新）

七・〇〇 新聞告知（新）

七・三〇 羅馬新聞，告知，夜間節目預告，唱片（哈）

七・五〇 建國讀本「六」

八・〇〇 舊劇（京）沿河灣

八・三〇 新聞（新）

八・四〇 演演（新）

八・五〇 國民歌（新）一，樂士新墾。二，美哉新滿洲。三，時局國民歌。四，建國十週年慶祝歌。

九・〇〇 話劇（新）

九・三〇 評詞（齊）—戴天之仇

九・五〇 報時（新）

一〇・〇〇 新聞（新）水滸拾遺（一八四）

羅馬新聞，告知，明日節目預告，唱片（哈）

一〇・三〇 零書（哈）—鴻鸞禧

育才 女子打字傳習所招生
備有宿膳詳章函索附郵票四分
校址哈市道裏外國七道街（義曼街）

醫師 牙 信 斯 基
▲備有：德國最新式超短波電療機器及愛克司光機等
◉專門 皮膚科 內科 花柳科
▲診時：午前十一時至午後一時 六時至八時
哈爾濱道裏外國七道街一三號【電話三七七五號】

京城 都藥房淋藥
百發百中・永久根治・斷然好評
淋病與赤白帶罹患十年以上內服僅二三日乃至五六日即告痊癒
▲世界獨特的秘藥
男女諸位請速購服早登壽康
嘖嘖好評 藥價 △試藥二圓 △半劑四圓 △一劑八圓
△本藥一人痊癒八日即定不再發 非能一時止住以後再發的流行藥
△亦非從來的白濁油
△本藥係根治內服豫防絕妙之聖藥
△在豫防上請多多服用
博得各方之好評
特許責任製造本舖 京城驛前（蓬萊町一ノ三七）合資會社都藥房
▲北滿東滿總代銷所 哈爾濱中央大街二〇 北滿藥業社
電話二二六三・二三五七番 振替哈爾濱二三五六番
全滿各大藥房均有代售

猶太醫院
道裏中國五道街四 電話七三二三
病房舉開現公衆房間設備俱全收費低廉敬診治均有專門醫士自設化驗室化驗血便及其他一切並有各科治療室愛克斯光透照像

第十二期末 康德八年十二月三十一日現在貸借對照表
株式會社 環城銀行

資產（借方）	金額	負債（貸方）	金額
現金預ヶ金勘定	二六三·四六七·三三	預金勘定	三三三·五三〇·二七
現金	二五·六三〇·四八	當座預金	二二三·三三七·三一
預ヶ金	二三七·七九六·八四	特別當座預金	一〇四·六九二·九六
有價證券勘定	一〇·〇〇〇·〇〇	定期預金	一〇五·四〇〇·〇〇
貸付金勘定	一三二·四八〇·六一	雜勘定	
手形貸付	三一·四〇一·四七	未拂配當金	九三八·四一
證書貸付	一〇一·〇七九·一四	未拂利息	三三〇·〇〇
動產不動產勘定	八二三·九四	假受金	一四·六〇三·七六
未決算勘定	五八六·八四	株主勘定	一一八·〇一六·二七
株主勘定	五〇·〇〇〇·〇〇	資本金	一〇〇·〇〇〇·〇〇
拂込未濟資本金	五〇·〇〇〇·〇〇	決定準備金	四·六三一·〇〇
		別途準備金	四·八三一·〇〇
		損失償却基金	四·〇〇〇·〇〇
		利益金	四·五五四·二七
合計	四五七·四二七·七二	合計	四五七·四二七·七二

哈爾濱市馬家溝國課街六十號 株式會社 環城銀行
取締役頭取 關斯坦金諾夫
取締役 諾沃巴申內衣
取締役 喀拉巴諾夫斯基
監査役 李蘇年闊 驅多羅甫

天日語學中社 招生 日語科 打字科
哈爾濱道外北二道街

孔氏醫院
分科治療 住院隨時
地址南崗山街吉林街拐角
自動電話 六九七二號

外科 性病科 專門
民生醫院
備有病室 院長吳國卿
院址正陽十七道街

醫士 施米德樂（聘有滿人譯員）
專門 淋病 皮膚 花柳
備有各式電療及愛克司光機
診療時間：上午九點至十二點 下午四點至七點
道裏中國十道街四三號

雙順成皮鞋店
道裏中國十二道街路北九號
工精料實價格低廉

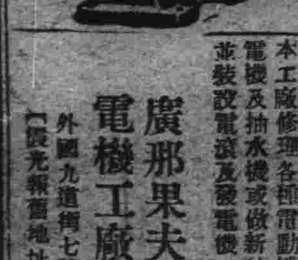

廣那果夫電機工廠
本工廠修理各種電動機發電機及抽水機或做新抽機並裝設電燈及發電機
外國九道街七號【遠東報舊地址】

共榮圈

新嘉坡陷落後 緬甸印度將解放

新嘉坡陷落後，英帝國資本主義者，在東亞的生命線，立時斬斷。它必要西退印度，保守它的最後歸路。所以在海戰的趨勢，必展開澳洲的攻略。在陸戰上言之，則緬甸與印度的戰爭，在所不免，況且日皇軍攻略緬甸，已着手實行，緬甸人的反英高潮，已不可遏止，現在對緬甸的軍事，是節節勝利，諒在不久的將來，全緬甸必被攻陷，再進而攻打印度。這是當然的攻略，英人除新嘉坡失守外，其必以印度爲堡壘，可以斷言，茲就緬甸與印度之命運，約略言之：

緬甸的地位重要，是有由英國屬地，而直通箒南的陸路，交通線的貴重，還一點在英人視爲無上的權益，而且滇緬公路的價値，在英國援蔣抗戰的謀略上，尤見重要，所以自日軍攻擊緬甸以後，滇緬公路早經被斷，蔣介石所謂英美大批物資均堆積在仰光等處，未能運達到渝者，極其繁多，這次緬甸戰爭展開，必更使蔣介石的方面極爲不利，至於英美方面在新嘉坡失守以後，連絡上必不能圓滑，一東一西遙遙相據，而且英國的海軍擊破，它的陸軍更不足恃。前聞在緬甸的美英聯軍有十餘師之多，其複雜可知，據云，這其中的主幹軍隊，是蔣介石的軍隊佔多數，這樣看來緬甸與英美軍事不久必要敗北，再退守印度，可以推知，不過緬甸是印度的門戶，緬甸一失，印度的軍事，就陷於危境，因此緬甸的脫離暴英，而得解放的運命，已在目前矣。

重慶抗戰迷夢未醒 民衆亟應共同奮起

重慶政權內與共黨勾結，外則甘受英美侵略主義者之利用，喪盡國家元氣，大言不慚，繼續其抗日迷夢以至今日，其與共產黨之關係，遠自西安事件時起，即係受共黨挾制，圖一時之苟安，而不計來日之大患，厥後在統一戰線美名之下，不斷擴演內訌與自殘之醜劇，諸共之裂痕，日趨深刻，固爲世人周知之事實。在重慶方面，雖知與共黨之關係難於協調，但因過信英美之援助，以爲藉此可以繼續抗戰，亦可以應付共黨。故不惜倒行逆施，一至於此。關於依賴英美之不可恃，吾人前已一再論之矣。然彼抗戰論者，對吾人之主張，並未加以深切之注意，蓋彼輩爲片面之主見所支配，對他人之意見，無論正確與否，槪一槪加以抹殺也。當中日事變初期，重慶政權內部，信賴英美法援助，可獲得最後勝利者，誠大有人在，但其後因美戰爆發，法國失足於先，英國敗北於後，東顧之力已漸衰弱，甚至不可能。乃於此時，美國自告奮勇，不惜與全東亞爲敵，表示願在英國疲憊之餘，獨立支撐重慶抗戰，因此對連戰連敗之蔣政權，又不啻一服強心劑，而其自取滅亡之道，因亦愈入迷途而不知返。所謂ABCD對日包圍陣結成，渝方乎添若許希望，尤屬躍躍欲試，其待望日英美戰爭之心至爲急切，一若輕啓一端，勢可狐假虎威，張狂一時，不料英美二虎，俱爲紙老虎，紙虎一破，狐鼠之輩，亦隨之頓失憑依，宜乎日來重慶輿論，至爲狼狽，對英美之信仰，已漸生動搖矣。乃於此時，重慶之獨裁者蔣介石，猶奔走於印度之間，謀與英國，作更進一步之結納，現聞渝方，因料及仰光將失守，已決定放棄滇緬公路，而圖另闢中印路線，以代替之，此事近於理想，渝府非爲不知，乃猶欲以此欺人，不肯放棄其抗戰之濫調，若謂其果信此爲延命之良策，則誠大謬，依吾人所見，重慶依賴英美之迷夢，今已自事實上，受到極嚴重之打擊，雖欲强辯，亦不可能。但猶如此作態者，乃彼獨裁者之負氣，與個人顏面關係，缺少改過之勇氣耳。然國家民族之前途，絕不能因一二人之狂妄舉動，而輕輕葬送，此則有賴重慶治下之民衆，敢然奮起，參加和平陣營，結束此無謂之犧牲，向擊滅英美，鏟除共黨之目標，共同努力，則東亞復興之機運，更可早日成熟也。

日本之軍陣醫學

○＝浩然＝○

冠絕世界之施設與技術 剔出腦・心臟・彈丸之神術

威壓南海，獲得輝煌戰果之皇軍大作戰，其背後軍陣醫學頗有絕大之貢獻，衛生部員之努苦奮鬥，尤難漠視，原此次作戰地帶，悉爲蠻瘴之地，叢林蔽路，氣候酷熱，而皇軍作戰，猶得順利進行克城略地者，此不外冠絕世界之軍陣醫學之所賜也。

本諸「不使大君之赤子流失一滴血」之使命與兵士同歷身於敵彈下，而出動於最前線之衛生部隊，豫防，克服熱帶之風土病，或治療戰傷，無不盡美盡善，因此，日本軍陣醫學之精深，與衛生部隊之周密努力，致第一線之將兵，得悉心作戰，精神煥發，勇氣倍增。

現在陸軍省醫務局衛生課長尾少佐，關於於南方作戰背後，默默中有絕大貢獻，冠絕世界之軍陣醫學之精華，作如左之談話。

△給水之勞苦

於燃燒之烈日下，進擊於瘴霧中，南方第一線將士，唯一之緊要者，然爲飲水，此安全水之入手，至爲困難，雖有井之施設，因恐敵方投入毒藥，奈難使用，即使不然，因窒扶斯菌與虎列拉菌之危險，亦不得用之於飲料也，所以各部隊均特設防疫給水部隊，以供給第一線將兵之淨水。

…未完…

滿洲建國略史

心炎

二月十日。在鄭家屯，舉行蒙系方面之「開東蒙古各旗代表會議」。議決對東北行政委員會提出保進建國之案，制定蒙古自治行政區，希望保障該區域內居住之蒙古人民，及其他蒙古人參加建設新國家之條陳。

四、全滿促進建國大會

因如上之建國運動，日愈達到高潮之際，二月二十九日，於奉天開全滿促進建國運動聯合大會，各省代表及奉天省各縣代表者，並滿蒙青年同盟會員，以及吉林朝鮮人代表，哈埠特別區朝鮮人代表，等計約，百餘名，各界齊會一起，各行熱烈演說，當時一致通過以下之宣言，及決議文之議案，並行急急協議，滿場一致通過，以執政爲元首之議案，於是，創造新國之全滿洲史的代表大會，遂於亦由下告終。

茲摘記其宣言文中之大致意思如左：

（有與他省相同處均行從略）

唄喝全滿民衆，解除東縛，聚一堂討論建國大計，開前東未有之局面，眞正民意之表現，以此可見，其欲欣欣喜躍，自弗待言。惟於建國理由，外間未必盡知，謹本諸公意，詳爲開陳，全滿民人，古稱肅愼，風俗禮教殊與他地各異，歷經數千，未之稍改，有淸崛起興京，入主中夏，然滿洲各地，尤守舊俗，未能强以齊同，政貫因時，文質異尚，削足適履，窒礙必多，甚於民族歷史，必須建國，此屬建新國理由之一也。

昔時，扶餘建國於長春，勃海建國寧安，女眞建國阿城，滿洲建國興京，其小者保衆一隅，傳祚數百，興廢已超三四，甚於歷史成例，亦需建國，此其理由之三也。

彼來內地多故，亂禍相仍，民國成立後，殆無安日爲安民定國，更須另建一國，理由四也。

民爲邦本民視民德，古之明訓，自不或虞，國家以民爲主體，國家當謀愛民之圖，理應以民衆最修仰愛戴之人，推爲元首，況全民衆意志已決，更應早日奠定新基，以爲收拾民心，勿違萬民公意，以此，乃建國理由五也（下全略）

茲將該大會決議文摘要誌左

一，不問國體如何，須以民意爲歸

二，推戴元首，以執國政

三，減輕賦稅，以蘇民生

四，勦除匪患，以維民安

五，開墾實業，以厚富源

六，普及敎育，以開民智

七，建設交通，振興地面

八，敦邦睦交，永享和平

…未完…

社會長篇 松浦新潮

【165】

趙秋鴻 禁轉載

第七回　戲謔雖慶可憐名下士　虎威易犯悽絕瀾中花

無知的小女孩兒。無緣無故的被我這等用虛詞假語，百般威嚇。使得她，有進退維谷，啼笑皆非之勢。這件事情，未免有些，過於淺忍，宿意卑劣。用心太不純正哩。因之，一轉念間，她又變換了，一種安慰的口調。低低的聲音，速連問道：『你不要着急啊！話我是這樣說了。至於東西，你拿麗有拿？我的臥室中，你到來麗到來？你自己總會知道的。那就請你，不要欺心扯謊，仔仔細細的，告訴給我好了。若是一味的捉急，不說實話，也是不能成功的呀。』四姨太太，這樣一說。四喜聽了，她那一顆，柔弱的心靈上，纔稍微的，輕鬆了一些兒。接着，於長長的噓過一口氣之後。便又怕驚答道：『太太！您說得太厲害了！我並沒有偷過您的東西啊！我不但沒有偷過，您的東西。無論誰的東西，我也沒有偷過一次哩！這是實實在在的情形。您不相信，請仔仔細細的，考查一下子，大概就可以完全明白，判明眞象了。』她說過了這幾句話。四太太，接口問道：『你沒有偷過，我的東西。那末這東西，到底是誰偷的呢？你得知道：我說這東西，是給你偷去了。並不是信口雌黃，隨便云云的。乃是因爲這一間屋子裏，自從上次我回家以後。並沒有一個外人來。祇是你一個人，白天在這屋，夜裏也在這屋裏。你晚上也在這房裏，從來也沒有，離開過一次。試想：你既然是一個，常常在這房裏，永久也沒有，離開的一個人。那末這房裏，丟了東西以後，不惟你去問，還得去問誰呢？』四姨太太，用古人激將的法子，如此反復駁詰，加勁一問。四喜聽了，不禁心中愈急，脫口說道：『太太！您怎能說是，自從回家以後，便沒有一個人，在您的房裏，宿過一次呢？依我來說，在您房裏，住宿的人很多，並不止於一次哩！第一個，就是老爺。他是每天晚上，都在您的房裏的。』四喜，如此講述了一遍。四姨太太一聽，不自禁的，捉着嘴兒，笑了起來。接着，重復問道：

舊東北名人軼事

【本報著作權所有禁止轉載】

【一一七四】

○——奉吉交閧之際駐哈高鳳城司令暗通款曲——○

毫不在意！所以延至今日，各營連間，尙未接到，團長命令，到操場去，聽候集合，當面訓話！』該副官如此報告完了。老蕭一聽，不禁咆哮如雷，七孔生烟。立即將桌案一拍，高聲喊道：『這還了得？一個當馬弁的，竟敢如此胡來，稽押公事？來人，來人！快快把他，給我叫來！』說道這一句，立刻指揮一名差弁，命令他急速傳達命令而去。不多時間，胡德勝業已到來。在面前恰行禮，站在身旁。蕭團長一看。連忙問道：『您還有什麼說的沒有？』胡德勝一聽，立正行禮，又前進了一步。回言答道：『那是，團長！昨天之事，並不是我故意的！乃是因爲家裏有事，一時疏忽，把公事耽誤了。』蕭團長一聽，連連罵道：『媽拉八子，你竟信口胡說，你家裏有事，你家裡的事情，比我命令要緊嗎？混仗王八蛋！眞可惡，非打不成啊！』說着，便命令二名，心腹差弁，急速動刑。先打他八十大板！然後再說！』二名馬弁，不敢怠慢。立即準備將胡德勝，按倒在地。一五一十的用起刑來。因爲蕭團長在旁邊督促監視，十分嚴厲。並且因爲憤恨胡德勝，萬分無理。蕭團長，還拍案叫罵，大鬧了一陣。所以當他指揮，手下人等，趕快用刑之後。各差役等。立刻把胡德勝，按倒在地，一五一十的，打了一頓。論起同寅之誼。蕭弁等，實個胡德勝，固然不能怎樣的，格外嚴重，故意爲難。只不過當時，因有蕭團長，在旁邊監視。並兼他怒氣勃勃，在在有氣之際。差弁人等，均心中畏懼，不敢怠慢。所以於迫不獲已之下。只好不稍姑恤，用力打去。大棍一落，皮肉綻裂。

淋疾

最短期治療阿早

AZO色素劑

TALTARIN

鹽野

ST—B4

適於連接服用・安全之化學療法劑

「脫爾滔淋」片……經細菌學的實驗　在一萬倍之稀釋液中　已證明其無活菌存在之殺菌力　對於感染直後之急性淋病　使其激痛能鎭靜遭受頓挫　同時具有强烈之深達力　對於慢性及再發症亦能澄淸其分泌物　而急速緩除患者自覺的痛苦

本片絕無化學療法劑之通弊如惡心　頭痛　虛脫等副作用　用法亦至爲簡單　每次內服二片　即可達治療或預防淋症之目的　又爲一般化膿性疾患所賞用

【專治】急性及慢性淋疾・膀胱炎　腎盂炎・扁桃腺炎・中耳炎　婦人科泌尿器疾患

【包裝】三〇片　一〇〇片　三〇〇片

發賣元　鹽野義商店　大阪市東區道修町三丁目

總代理　鹽野義藥品株式會社　奉天市敷島區協和街

塩野牌　脫爾滔淋片

天然命館周子　良算盤術遠方　問卜神卦驚人

敝館設哈市道外正陽十五道街國泰影院西鄰天然命館主人周子良先生神卜指迷，敝人原籍於呼蘭縣東溝五里永興村開設海源湧燒鍋，家兄客時會慶於康德六年赴哈作客時會赴天然命館周子良先生處占卜及批家兄八字。經周先生批斷六年三十六歲多令身當天災人禍危險萬分道家兄對敬談論先生所以斷之言二人皆疑信參半未料一果然於六年七月初六日夜半一時未悉何故二家兄及小姪一名三十九歲并四歲竟於一室中同時被人殺害致死並搶去國幣千餘元當時凶手還揚並有嫌疑之權夥一名燒事人亦逃走無蹤所幸一家兄之至二房皆各分室而居故遭未權禍耳人至此始悟周先生之神卜及八字批斷准確靈驗絲毫無爽而悔不聽信先生之言也，此案以今未破三月間敝又急赴至先生處問卜尋凶，先生周算盤術斷言四五十冬月必有水落石出，想周子良先生在安東二十餘年在哈十餘年素負盛名，對於術學研究深淵，而經驗尤其豐富，當必指日應驗也，其必事，速往天然命館周子介紹，凡有若大疑難不解先生神卜驚人，敢爲諸君之術士處問卜決疑，先生劇爲竭誠推斷，定可獲得良滿解決及前途進行之方針

明水縣永興村　海源湧燒鍋疑案

＝預知幼子離散＝

敝人訥河縣自治屯陳國鈞，於前年八月曾赴哈道外正陽十五道街天然命館周子良術士處大批八字問卜周先生推斷本年六月間子宮受尅，非死則離，當時疑信參半，並未注意，料於今歲六月二十六日敝之獨生子，德康年十三歲敵父叔三人，及敵只守此一子，於該日放學之後竟私自出走至今杳無音信以爲死亡他方至此，忽憶起周子良先生斷事如神，殊屬欽佩乃與父又急赴該館問卜，先生又斷決無命危險，斷八十餘月見人得信，想先生對於相學極有經驗推斷已往未來靈驗非常，必能立竿見影，敢爲諸君介紹，如有不決之難事速往問卜指明休咎吉凶

訥河縣自治屯陳國鈞啓

敝館外埠通信問卦，資二元，先惠，不失信用，空函無效。館大擇卦批明無誤。又該館對於合婚擇吉特有研究，合婚須將男女雙方八字大辰年月日時寄來以備考生剋及女方妨礙有無者察女子八字富貴貧賤不可忽略有犯三堂大敗天掃地掃星金鐵苗攔大忌星等重要妨礙不下二十餘種近來文明結婚者往往婚而作結成夫婦對於合婚擇吉不甚注意以致演成離婚關婚私奔失和等種種婚變於家庭方面結果危害甚大推其原因皆由於背離術學所致故欲求家庭圓滿和樂融融子孫滿堂者必須全備學以斷定之方可趨吉避凶也

日鮮男女各國人士皆可問信卜疑也

外方去信批八字卜疑子息先生批斷不失信用直實無

本埠占卦一元抽籤加角　批算命三元　細論五元特別細批六元　小合婚三元　大合婚十元　婚嫁娶滿吉日五元

醫林介紹

女醫士　石克夫司喀牙　地址十四道街三十三號郵局隔壁　電話七一九二　專門婦科產科內科　診療時間　午前九時至十二時　午後三時至五時　大安街五十五號德國醫院

醫士　壽爾泰斯　石頭道街九十五號二層樓　電話三一三五　內外科及婦科　接診時間　上午九時至十時半

花柳病科　燕醫生醫社　地址：道外北七道街　自動電話九一三七

凡吾醫院　皮膚科　花柳科　小外科　道裏中國頭道街二十一號　診療時間　上午自十點至十一點　下午自三點至六點　星期日只限上午　院長　南滿醫學士　劉德新　電話四一四二號

醫士　羅森大理　有滿人譯　專門小兒科內科　道裏外國四道街三五號七戶　門診　上午十一時至十二時　下午四時至六時　電話六九五七號

堵平內科醫院　滿鐵共濟會指定醫院　院長　南滿醫學士　馬英泰　時間　午前十時至午後一時　午後四時至七時　地址：道裡經緯街二七　注意：滿鐵社員諸位來院就診者請按滿鐵規程同樣辦理

醫士　魯賓爽　專治內科及神經並胃腸各症　診療時間　早九時半至十時　晚四時半至六時　每日午後有滿人譯　地址　道裡商務街外國頭道街五十二號

贈送（黃色補丸）　主治：先天不足後天虧損早婚房勞遺精神不振頭暈眼花耳鳴心跳手汗腰痠脾胃虛弱飲食減少膨悶脹飽食不消化善忘失眠精衰之病（特點）服此藥能補血生精補腦力壯筋强健生殖機能有讀書作事不倦之妙爲營養唯一好藥服可免伯道之憂靈效無比（贈送）黃色補丸每盒國幣一元五角爲普濟患者起見特別贈送買一盒贈送一盒購一打送一打每打十七元歡迎函購不加郵寄　總發行哈爾濱道外十五道街　金勒先藥房　電話四八三九番

醫師　董結力滿　專門小兒科及內科　接診時間……午前十一點至十二點　午後四點至六點　道裏斜紋街四十一戶　電話三二〇一八番

明明眼科醫院　哈爾濱道裏中國頭道街　電話七五一〇　醫學博士　石增榮　接診時間：午前十時至一時　午後五時至七時　住院：有各等病室　疾病問答須附足郵票者

痔漏專科　田沛恩　午前十一時開診　午後六時止　患者請隨時爲荷　院址：哈爾濱道外正陽街路南門牌二十二號

專門耳鼻喉科　醫士連五號　道裡外國四道街二十五號第四戶　松浦洋行迤西　應診時間　每日午前九時至十一時　午後四時至六時　星期日停診　電話七八一九

醫士　法衣尼司基　專門內科　爲患者便利特聘翻譯　主治　肺心臟病　神經病　胃腸病　診時　上午十時至十一時　下午五時半至七時　道裡中國九道街三十一號二樓上二戶　電話三九三六號

醫士　士特爾恩　專門眼科　診療時間　午前九時至十一時　午後四時至六時　另行約定　外國四道街一號

醫士　周闊五斯及　專門耳鼻喉科及外科　道裏外國六道街八號第二戶　電話三三八八　接診時間：午前十時至十一時　午後四時至六時

益嬰產科醫社　新安埠安國街二七號　晝夜收生　經驗宏富　備用電話五八八九

醫士　郭力德哈米爾　專治內科心臟肺病及神經衰弱胃腸各症　最新方法治療　聘有滿語翻譯　道裡外國五道街二十號　接診時間　午前十一時至一時　午後四時至六時

專門眼科醫士　格利德恩耳　斜紋街第七號　大同廣場上信託第一樓上　診療時間　上午十一點至一點　下午三點至四點　有譯人接洽

醫士　林德爾　專門產科婦科各症　道裏十四道街五十三號　郵局隔壁　電話三六〇四　診療時間：午前自十時至十二時　午後四時半至六時

治鑲牙之處　道裡十四道街三十九號　郵局毗鄰三樓三號　俄牙醫師

東尙齒科醫院　院長　日本大學齒科醫學士　黃東尙　鑲牙　治牙　口腔外科　應診　上午十時至下午一時　下午三時至六時　星期日停診　道裏外國八道街拐角二號

齒科醫士　劉鳳書　道裏斜紋街門牌七十三號　即中央大街南拐角　接診時間：上午十時至一時　下午四時至六時　星期日休診　電話九六五五號

牙醫及鑲牙專家　亞陸哥斯及愛魯魯　接診時間：午前九至一　午後三至六　道裏外國三道街七號　中央大街拐角院內

東亮齒科醫院　新築落成設備完全　創立病棟　口腔外科　新地址　道裡　電話八三一五

調味佳品

味の素

（味之素）

都誇他烹調得味・少奶奶喜上眉梢

他本是大家閨秀、結婚未久、家政井井有條、尤其是對於烹飪工作、高人一籌……有湯皆美、無菜不香、公婆滿意、良人歡心。

P-41

珊瑚島

袁世凱機警識拳匪 亂槍打死大師兄

清代遺聞〇〇〇〇

光緒庚子一役，項城袁世凱以魯撫與張之洞諸人，倡西南互保之約，造福山東，為舊人謳頌，或謂項城初固亦信拳，其所以始信終詐，蓋緣於小站練兵時，面試拳匪避槍砲之術，覺其詐故爾也。

其時，識輾各省，半為所謂「義民」盤踞，恣肆滋張，厥燄獲熾，項城在小站日聞「扶清滅洋」一說，初以異端斥之，旋細睹避槍砲法，始信其確，庸知軍兵並排發槍，彈竟有詐，蓋若曹受蠱，圖掩耳目，項城竟為所紹，於被術之某大師兄，崇禮有加，率之別帳，逐日與議，然而以項城之智，自維久隨術中，居停漸覺其偽，因屬近侍二十餘人，持手槍復試厥效，先期邀諸大臣臨場觀虛實，集飲堂上，大師兄立階下，昂然自若。杯酒之間，項城猶口聲美其術，請異日之試，彈不貫胸，觸體墮地，今再共賞之，語次發令，砰砰數十響，連珠齊發，大師兄如響斯應，聯聲立仆，前臉其身，胸前彈穿，窩蜂，諸大臣咸愕然無語，項城正色曰：「此無他，邪教惑世耳！」語意似預警一陰庇拳者，故在魯撫任內，倡西南互保約，雖就大局之勢以應變，然此傳末事，亦未嘗非一因也。

明代的帝王陵墓

明孝陵規制最極壯偉 十三陵中長陵為宏大

明太祖建都南京，歿後遂葬於兩京郊外之鍾山，是為孝陵，規制也壯偉。建文遜國，因下落不明，故無陵墓。燕王棣既有天下，乃遷都北京。永樂五年，帝之仁孝皇后崩於南京，成祖乃命人各地踏查適當地方，以便經營壽陵。禮部尚書趙某於永樂七年擇定黃土山（後改為天壽山），以武義伯王通督營築工事，十一年夏乃葬皇后於此。十二年七月，帝北巡，崩於榆木川，十二月葬於前記之陵地，是即為赫赫的長陵。還之後，明之史代帝陵率設於其左右，除景宗外，直至最後之思宗（崇禎帝）共為十三陵。

十三陵中以長陵規模最為宏大，共他十二陵

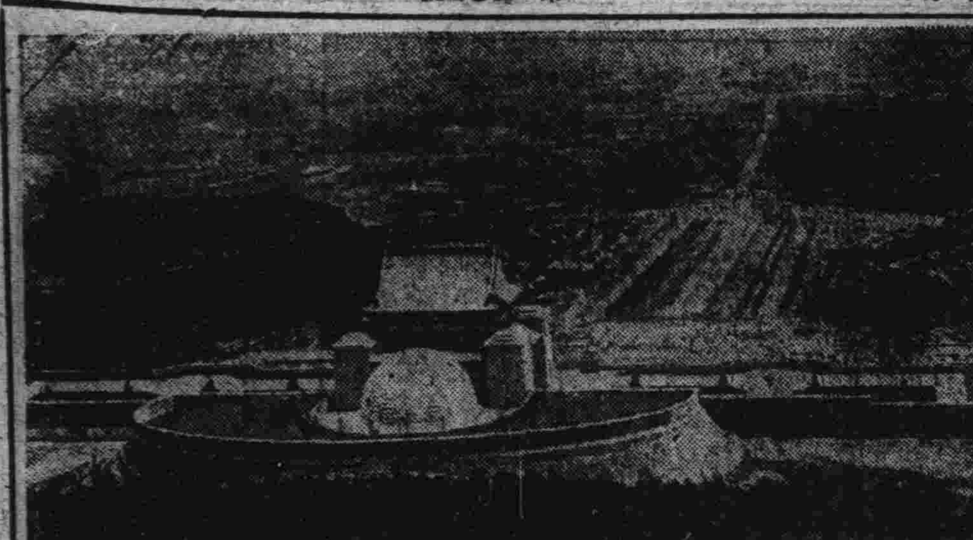

【寫真為南京中山陵墓】

數處左右或二三里六七里不等。由南口至十三陵有二十餘邦之距離，遠遠即可望見巨大之白石坊矗立於平原間。石坊中闕六楹，最下方地板石長一百廿三尺，寬二十八尺，石闕中央者甚大，共開口十三尺餘，左右十一尺餘，再次為九尺餘，共坊頂亦因之遞減，極為勻美觀。坊柱為方形，柱下礎盤雕飾蓮辨，再上前後各有異獸蹲踞，張吻露牙，極為生動。坊之上端有三橫桁，共中間者更施以花紋浮雕，原曾敷有彩色今已剝落。明朝盛時，四周廣植松柏，陰陰鬱鬱，極盡托襯之妙。今則荒蕪一片，石坊孤聳，要亦不失其雄悍氣象。坊北有石橋三空，又一里至大紅門，

過此門北向而行，即可直趨長陵。入門里許有碑亭，上覆黃瓦，四角立有盤龍石柱，飛簷四出，甚為美觀，亭內有碑，上刻『大明長陵神功聖德碑』係宣德十年所建，出碑亭北行半里許，有六角形之石華表二，上刻雲巷，柱盤𢌿有蓮……之浮雕，頗顯排笨，再北則參道，左右分列各種石像，計獅子坐像二，獅子立像二，獬豸坐像二，獬豸立像二，共他駱駝，象，麒麟，馬等亦坐立各二對，次為武臣立相四，勳臣立相四，文臣立相四，共計三十六軀，約計用石一千立方尺，帝王威力，實足驚人。再北為櫺星門，亦稱龍鳳門，門三道，為黃琉璃所覆蓋，更過五孔及七孔兩石橋，橋水已涸，由此便可遙見金碧屋瓦，掩映於綠樹之間。再行二里許，始達長陵門。由石坊而此蓋已有十五里之遙，長陵之宏偉可以想見矣。長陵門為寢殿正門，黃屋重簷，斗拱亦加漆飾。過此則為陵恩門，內有焚帛爐二，形制如樓，係黃琉璃製成，甚為工巧。再北數十步則巍峨然之長陵享殿，陵恩殿。此殿之大體樣式及製飾相同於北京紫禁城內之太和殿，丹陛三道，中央者刻二龍戲珠之狀，殿前有大理石欄干三重，潔白之色與殿之金羽互相輝掩。殿中四九間，廣二十丈，南北五間，深約九丈。中有柱三十二，每柱高三丈，周約一丈一尺，皆為巨楠所製，工程之偉，令人驚佩。上層斗拱施九彩，下層七彩，亦極絢爛。殿中有楠木龕一，上刻夔龍環繞之形，內供神位，大書成祖文皇帝之靈七字。殿之兩廡各十五楹，殿後有額圯之白石坊。再北則為寶城，城周二里，前為甕門，中有甬道，可通墓前之石門。寶城之前有明樓，額曰『長陵』，內有穹碑，螭首方座，上刻『大明成祖文皇帝之陵』九字，字大徑尺，中填以金，陵為土饅頭形，徑一百一丈八尺，為十三陵中之最宏大者。

其他諸陵分列左右，規模雖遜，然亦不失帝王雄大之象。其中最使人淒哀者則為崇禎帝之思陵，崇禎十七年，闖賊入京，帝自縊煤山，關於其葬事，『顧亭林集』有云：『大行皇帝御宇之日未卜山陵，田妃薨，葬悼陵，距西山口一里許，遣工部左侍郎陳必謙營建，未畢而都城失守，賊以大行皇帝，大行皇后周氏梓宮至昌平州，土民舉錢募夫，葬之田妃墓內，移田妃於右，帝居中，后居左，以田后之槨為帝槨，斬蓬蒿而封之。後乃建碑亭，前後各一座，門三道，殿三間，有無階，兩廡各三間，有與垣而規模狹小，曾不及東西井之閎深，門外右為司禮太監王承恩墓，以從死祔焉。』今則垣斷瓦，一抔黃土，大遜於其他諸陵矣。

以上所述為明代帝王陵墓，近代若南京之孫總理墓，建築宏偉，參照中西合璧樣式，亦極壯觀云。

【寫真為南京明孝陵】

(緬甸的銅鼓蠻)

緬甸之緬字，據古昔推考，為豐字轉音，舊稱中國藩屬，數百年來，土地更張，風俗遂易，彼族殆忘所矣，惟今日緬邊，猶存百餘土司，據山而居，不屬緬，亦不屬英，稱為銅鼓蠻，章和祀武鄉侯，共世守銅鼓，奉為鼎彝，鼓圍僅過於缸。皮堅數，擊之彭彭，十里外可聞，俗稱諸葛鼓，人以其處事諸葛，遂以其族為孟獲後裔，土人則自云夏禹之後，銅鼓為禹所造，用以驅除山澤禽獸者，此族受漢化，今且式微矣。

(爆)(竹)(的)(沿)(革)(考)

按「爆竹」一詞，來源甚古，共意義亦狹窄，非同今日凡花砲等帶響聲者均名爆竹也，先是共用途專為驅魂，根據異聞錄載稱：「李畋居山中，鄰人仲叟家為山魈所祟，畋令旦夕於庭中用竹著火中，鬼乃驚遁，至曉寂然安帖，故後人用爆竹，是共遺俗」荊楚歲時記一書中亦有類此同樣之記載：「正月一日，先於庭前燃爆竹，以避山臊惡鬼。」一齋麗閒評則記載較簡：「歲旦爆竹於庭。」宋代王安石詠「元旦」之詩：「爆竹聲中一歲除：：」京師謂元旦為大年初一，每屆初一於子初後，焚香接神，燃爆竹以致敬，連宵達巷，絡繹不休：：」歷觀以上典實，吾人可知一大概：爆竹之發生，起於荊楚山地，不過燃竹取其爆響，藉以驅鬼邪一山魈而已，初不必如後世代以火藥硫黃，非元旦日不燃放也：此種演變亦甚尋常，正如五月端午節時，飲雄黃酒，正月飲屠蘇酒：：此等酒非必五月正月始可飲也，因用以點綴佳節特色，故成各月間應時之專有物耳。今爆竹一詞，雖成花砲之聯稱，然亦有時令上之限制蓋必於臘月正月間始燃放，而且非除夕元旦二日間一尤其是元旦日一所燃放者不稱爆竹，祇名花砲，鞭爆等等。

非元旦日燃放者不稱爆竹，可根據燕京歲時記之記載證明：「二十三日（臘月）祭灶：：是日鞭砲稱多：：」京師謂除夕為三十晚上：：：亥子之際，天光愈黑，鞭砲益繁：：合衣少臥，已至天朝，爆竹在耳：：」此段極為明顯，一夜之功夫，而鞭炮即易為爆竹，非燃放之物品有異，實時間有不同也，吾人再觀其記載燈節之用字：「自十三以至十七（正月）均謂之燈節，惟十五日謂之正燈節耳，每至燈節，內廷陳設放煙火：：花炮棚子製造各色煙火：：」云烟火，云花砲，均不用爆竹二字，是爆竹只限於除夕或元旦用明矣。

爆竹之別名為爆竿，見於宋楊早春詩：「新曆才將半帋開，小庭猶聚爆竿灰」。殊不常用，至於小兒所習稱之「砲仗」之誤，施宿會稽志：「除夕爆竹相聞，亦或以硫黃作爆藥，聲尤震厲，謂之爆仗。」爆竹現已為鞭爆花砲等排擠，而受到天然淘汰，不過名尚未廢而已，然現在猶存之習俗，於祭祀時必焚芝麻稭，其聲爆炸不絕，大類古時真正爆竹情形，究竟其與爆竹有無相連之關係，則不可考。

於是爆竹之沿革可括以數語：「元旦燃竹於庭」為最古，最純粹之爆竹，迨至鞭爆，爆竹實廢而名存，現在文字之記載上，將「元旦所放之砲火」謂之爆竹，共他日放者謂之鞭爆花砲：迨今日則非元旦日放者，亦均謂為爆竹，則爆竹所含之意義，於此全變，並屍骨而無存矣。

別具風格的(安)(南)(姑)(娘)

但是美中不足的，一副潔白的牙齒，都歡喜吃檳榔，弄得漆黑發光，以為漂亮。現在她們也不比從前，知道我們僑胞不喜歡吃檳榔，也會設法不吃檳榔，預備嫁給她們，這也可算是她們的一些苦心了。

末了，再告訴讀者們一個銷魂的韻事，便是在安南每個酒館中，小舞樓裏，可以看見她們不停的浸在水邊，唱著歌，歌調於悠揚，令聽者彷彿在仙宮裏，不作塵世之想了。

社會小說 殘月西風 （一四三） 馮穎

這樣坐下了以後，櫃上的夥計早進來熱酒拿菜忙了一陣。秦僩看着人家這樣熱誠地待着自巳，心里實在覺得難安，遂在楊老先生讓完了第一杯酒吃菜的當兒，向着主人致謝着說：

「蒙您這樣地厚待，使我的心里太覺着難安了，我這一個無家可歸的孩子，居然蒙老伯和伯母這樣的撫噓，縱使我忘了是一個無家可歸的人了，今天還是怨我，不能怪着維怡，因為我向來是不會出去地那麼早過，現在我借着您的酒，敬祝老伯和伯母來年心身如意。」

秦僩說完了，把酒杯舉了舉表示了敬意。

「老賢侄總是這麼客氣，了，我們大家新年如意，快喝快吃，因為不但吃慢了一會兒菜容易涼了，而且肚子裡也真有點兒餓了，可是老賢侄你倒是喝呀！」

秦僩聽着楊老先生這樣說了，不便過於固執，遂又拿起酒杯很飲了半杯，為的是使主人高興，楊老先生却也真是興緻不淺，等到喝過了幾杯，到了微醺以後，爸拿老前輩身份，向着大家說起來：

「時候真過的快，想不到我來到哈爾濱今年巳經是三十三個整年了，想着這三十多年的工夫，真是一恍兒地就過去了。已竟磨有兩個放着的火鍋子說吧，你們看看那兩邊的耳環的下邊，川多年在不知不覺之間把兩那印兒了，共實一年不過是使用幾回，而是一年兩年不可以磨有了痕跡。所以我希望你們年青人要對於自己進德修學，總要持以恒久，我以為無論怎樣艱難的事情，也可以克服了它，千萬不可以三天打魚，兩天曬網，那是永遠也難得成就的。至於我這個老賢侄的環境，我也聽見我的孩子說了，的確是很苦的，可是人雖然不應當迷信，但運數也好像不無關係似的，比方說，人那兒有父母不死的，也許在少年，也許在中年，如果在中年死了父母，當然是比少年的時候好些，免去了不少折磨，可是那兒能父母都等到他們的子女長到中年方死呢，所以在這兒着眼，就有所謂的運數了。但是人們也不可以太任着運數頹唐不振興起來，如果那樣一作，不是什麼都完了麼？並且也不可以因為運數不好，遂頹喪厭世起生，要是有那種勇氣什麼事情作不了？你們看我雖然是這麼大的年紀，還是好像不知老之將至，你們少年人，更應當具有比我堅強的精神。」

別人聽着這番的話，不過以為是一種普通的言談罷了可是秦僩聽了呢，覺着里邊很有些哲理的存在，更是自己應當遵循的道路，等到楊老先生談完了這一些話，喝完了那一杯酒，秦僩這樣回答着說：

「老伯剛纔說的一番話，使我聽了，感到對於人生觀上，又生出了許多新的理解，我要在現在應當再立一個新的目標，我不能只是想着我的父母就算是孝了，我應當不但不忘他們。」

道裡正廉醫院分院
院址道裡新城大街二〇號（十六道街口）

科別	專門醫師	應診時間
小兒科 內科	孫正廉	午後二時至午後六時
外科 皮花科	陳俊方	午前十時至午後二時

備有病室住院隨意

醫士 林特聶爾
專治 皮膚 花柳　新舊淋病膀胱炎　禿頭髮脫落諸病　電話六一六
本醫專治各種皮膚病特備各種電療機　國語便利　患者診病聘有滿人翻譯
診療時間 每日上午九時至十時下午四時至七時
道裏斜紋街萬國儀具公司隔壁五十號二樓四戶

朗軒醫院
道裏中國十一道街
皮膚科 花柳科 外科專門
院長南滿醫學士 梁華堂 朗軒

滿鐵承認囑託醫院
大陸醫院
內外花柳各科產科婦人科 備有專門醫師擔任 注射預防各種藥針 隨意看護住院
院址道外景陽街平安電影院對過 電話八七一三號

醫士 沃力峯什結伊
專治 淋病 皮膚 花柳
用光線及愛克斯光治療皮膚症 備有各種新式電療機及透視照像機等 聘有滿人翻譯
接診時間 上午八點至十一點 下午四點至十
道裏外國三道街四七號 電話四〇二七

濟坤產婦科醫院
道裏中國頭道街
診療科目 專門產科 婦人科
南滿醫學士 楊振國
診療時間 午前十時至下午二時 午後四時至六時 星期日只限午前
電話四九九五

招收學徒
中央機械鑄造廠
哈爾濱道外中十三道街 電話四九零

希珍外科醫院
診療科目：外科 皮膚 花柳科 電話：八五五九
備有：愛克斯光太陽燈各種病室住院隨意
院長南滿醫學士 鄭寶琛（希珍）
診療時間 午前十時至午後一時 午後三時至六時 星期日午前照常診療
地址 哈爾濱道裏水道街七九號（公園南門外路西）警察公署前下車

共益醫院
哈爾濱道裡中國十四道街路南
專門內外科皮膚花柳科
診療時間 午前十時至十二時 午後二時至六時
院長 張益琨

(弘)(善)(醫)(院)
哈爾濱道外正陽北五道街路東
內科，外科，皮膚花柳科，專門醫師診療
備設病室 途意住院
借用電話六九八四番

婦嬰醫院
哈爾濱道裏斜紋三道街五號十八戶院內 電話七六七九番
專門 小兒科 內科 產婦科
南滿醫學士 女醫 李錫玉

●小兒科兼內科專門
新革小兒科醫院
道外北九道街路西
院長南滿醫學士 徐桂藩（新革）

旅行用品

西服衣櫃
手提皮箱
行李袋
行李皮帶
及其他一切

秋林株式會社百貨店
道裡 南崗 馬家溝

註冊 參天堂 商標

紅色健通丸

頑固便祕也 能立刻暢通
參天堂紅色健通丸 空前絕後的靈効

因便秘而起之諸症

特長
〇味美適口〇量少効大〇連用不成習慣〇小兒老人孕產婦及身患腎臟病或心臟病的人也可安心服用〇價格極廉

昨日的痛苦今日的快樂 嗜好鴉片的人也很歡喜

謹防假冒

發行處 日本大阪北濱參天堂株式會社 ●各埠藥房洋貨舖等處均有代售

民生部認可
私立哈爾濱松島日語學院
募集人員 一年生：一百五十名 二年生：插班若干名
入學資格 國民優級學校卒業或有同等學力者
報名截止 康德九年二月二十五日止
試驗日期 康德九年二月二十八日
試驗科目 日語，常識 口頭試問
附記 本學院簡章及入學願書函索即寄須附郵票四分
學院地址 哈爾濱道外中十一道街十七號 電話九八八一

淨面藥膏 齊司多靈
●主治皮粗紋縐汗疱粉刺血癬癢癬膚黑面皰春斑
●夏疹潤面整顏除斑去疹化裝新藥
功效潤膚嫩顏較雪花膏力強效速除斑點脫比油
藥膏性厚愈切
風行全球男女適用化裝良藥老幼咸宜
醫師化驗不含鉛質不浮白粉不結油膩
中央大藥房 哈爾濱石頭道街一〇九 電話二六九五一
零售批發均所歡迎